Síntesis Informativa
AMELAF
amelaf.org.mx

AMELAF
Juan de Villafranca

@amelaf
@devillafranca

Sábado 10 de octubre de 2026

I.- Información General Relevante

Cierran el paso a ciberabuso contra menores.
Ximena Mejía
(20261010), Excélsior, Primera-Nacional,PP-4,Nota Informativa
La presidenta Claudia Sheinbaum presentó ayer un decreto para que las plataformas digitales sean espacios seguros para niñas, niños y adolescentes, sin contenido que promueva discursos de odio, ciberbullying, extremismo violento, violencia sexual, suicidio, conductas ilícitas ni material sexual explícito. La medida surge a raíz del ataque de dos hermanos adolescentes en una secundaria de Coahuila, pero no establece sanciones: el objetivo, dijo, es que las plataformas se sumen "de manera voluntaria", mientras un grupo de trabajo evalúa si hace falta una regulación adicional.

Matanzas en penal de Mazatlán, otra cara de la guerra Chapitos-Mayiza
Manuel Espino
(20261010), El Universal, Primera-Estados,PP-10,Nota Informativa
La disputa entre La Chapiza y La Mayiza dejó 12 muertos y más de una docena de heridos en el penal El Castillo, de Mazatlán, Sinaloa. Entre los fallecidos se encuentra Eduardo Martínez Larios, El Owen, operador de Los Chapitos e integrante del grupo criminal Hermanos Martínez. La Comisión Nacional de los Derechos Humanos (CNDH) reprobó al centro penitenciario con una calificación de 5.25 sobre 10 en su Diagnóstico Nacional de Supervisión Penitenciaria 2025, al detectar deficiencias en servicios de salud, seguridad y custodia, así como problemas de gobernabilidad. El penal también registra antecedentes de fugas masivas y enfrentamientos entre grupos delictivos, como el ocurrido en 2010, que dejó 29 reos muertos.

Morena llega a su consejo con fracturas y el reto de la unidad

Alejandra Canchola
(20261010), El Universal, Nación,PP-4,Nota Informativa
Morena celebra este sábado su consejo nacional con el reto de sostener la unidad interna y con sus aliados políticos tras las reacciones de inconformidad por varias designaciones de coordinadores estatales y municipales. En el consejo nacional se prevé aprobar los documentos que afinarán la política de alianzas y los lineamientos con los que los coordinadores y eventuales candidatos estatales, distritales y municipales deberán conducirse rumbo a la elección de 2027. A este encuentro el partido guinda llega con la resaca de su celebración de 15 años, en la que el mensaje fue claro: los futuros candidatos deben mantener la unidad, la apertura a quienes no son fundadores del partido y la alianza con el PT y el PVEM.

"En diciembre definiré mi futuro político"

Orlando Maldonado
(20261010), Milenio Diario, Política,PP-9,Entrevista
Tras hacer un recuento de las acciones realizadas en el DIF Capullos durante los últimos cinco años, la titular de Amar a Nuevo León, Mariana Rodríguez Cantú, reveló que en diciembre definirá su futuro político rumbo a las elecciones de 2027. En entrevista, Rodríguez Cantú declaró que aún hay decisiones sin concretar, porque en los siguientes meses serán clave para determinar si participará en el próximo proceso electoral. "¿Qué sigue para mí, además de tener a mi bebé?, pues definir qué voy a querer hacer en 2027. Yo creo que para diciembre lo estaría definiendo. Hay todavía muchas cartas en el aire que no se han terminado de cerrar y, pues, yo feliz de participar, de ser parte de esta continuidad…".

Huracán Simon alcanza categoría 4; hay máxima alerta en Jalisco y Colima

Javier Santos / Juan Carlos Flores / Arturo Sánchez Jiménez
(20261010), La Jornada, Estados,CP-22,Nota Informativa
El huracán Simon continúa intensificándose en las costas del Pacífico central, ayer por la noche incrementó a categoría 4 en la escala Saffir-Simpson, y se espera que hoy continúe fortaleciéndose, por lo que se pronostican lluvias fuertes a torrenciales en el occidente y sur del país, particularmente en Guerrero, Michoacán, Colima, Jalisco y Nayarit. La presidenta Claudia Sheinbaum Pardo exhortó a la población a mantenerse informada, resguardarse y, "en caso de zonas vulnerables, evacuar hacia los refugios temporales habilitados".

Cae manufactura en 17 estados del país

Bárbara García

(20261010), El Sol de México, República,PP-4,Nota Informativa

El ligero crecimiento de las manufacturas no se extendió a la mayoría de las entidades. En junio, la actividad del sector disminuyó en 17 estados respecto del mismo mes del año anterior, aunque el resultado nacional se mantuvo ligeramente positivo. De acuerdo con las cifras originales del Indicador Mensual de la Actividad Industrial por Entidad Federativa (IMAIEF), publicado por el Inegi, las manufacturas avanzaron apenas 0.1 por ciento anual. Ese resultado reunió aumentos en algunas entidades y retrocesos en otras. Morelos registró la mayor contracción manufacturera, de 25.3 por ciento, seguido de Puebla, con una disminución de 17.2 por ciento. En contraste, Durango encabezó los avances, con un crecimiento de 10.7 por ciento.

Nestlé duplicará inversión en México a 2 mil mdd hasta 2030

Sina utor

(20261010), La Crónica de Hoy, Nacional,PP-5,Nota Informativa

La empresa suiza Nestlé anunció que duplicará su inversión en México, al pasar de mil a 2 mmdd durante el actual sexenio, informó este viernes la presidenta Claudia Sheinbaum tras reunirse en Palacio Nacional con el director ejecutivo de la compañía, Philipp Navratil. La mandataria señaló que el directivo le comunicó la decisión de destinar mil millones de dólares adicionales a proyectos relacionados con distintos segmentos de la industria alimentaria, entre ellos la producción de café y alimentos para animales. De acuerdo con la información difundida por la Sheinbaum Pardo, estas acciones estarán orientadas a ampliar la producción nacional y fortalecer la participación de productores mexicanos en la cadena de suministro de la compañía.

Trump quiere diesel ruso y vender más gas a México

EFE / Redacción

(20261010), Milenio Diario, Fronteras,PP-2-3,Nota Informativa

El gobierno de Donald Trump autorizó temporalmente las operaciones relacionadas con la venta, entrega, descarga e importación de diésel ruso, incluida su entrada al mercado estadunidense; a la par, el presidente republicano presiona al gobierno de México para que firme acuerdos energéticos con empresas de su país. La nueva medida, que llega en un momento de presión contra el mandatario republicano por el incremento del precio de los combustibles derivado de la guerra con Irán y una considerable baja en su popularidad, fue confirmada por Putin, mientras que el presidente de Ucrania, Volodímir Zelenski, la calificó de "injusta" e "impropia de un aliado". En otro frente, Trump está presionando al gobierno de México, encabezado por la presidenta Claudia Sheinbaum, para que firme acuerdos energéticos con empresas estadunidenses.

Rusia, al rescate de Trump; le enviará toneladas de diésel

Agencias / Redacción

(20261010), La Jornada, Economía,PP-13,Nota Informativa

Rusia suministrará inmediatamente más de 300 mil toneladas de diésel a los mercados estadunidense y global, aseguró el presidente de Estados Unidos, Donald Trump, tras una conversación con su par ruso, Vladimir Putin, que el republicano calificó de "altamente exitosa". El Kremlin confirmó su disposición a proveer el energético. Otras 500 mil toneladas serán liberadas en noviembre y un millón inmediatamente después, detalló Trump. A un mes de las elecciones intermedias en Estados Unidos, los precios de los energéticos están cerca de niveles históricos. Durante la conversación telefónica "se prestó especial atención a las perspectivas de resolución de la crisis de Ucrania, al tiempo que se abordaron la situación en Irán y diversos aspectos de las relaciones bilaterales", señaló el mandatario ruso en una declaración divulgada por el Kremlin.

Poderoso terremoto sacude Panamá

Agencias

(20261010), El Universal, Mundo,PP-13,Nota Informativa

Un terremoto de magnitud 7.7 sacudió Panamá este viernes y provocó el colapso de algunos edificios en el centro del país, además de pánico en la capital de rascacielos, sin que se reportaran víctimas en las primeras horas posteriores. El sismo se registró a las 12H56 locales (17H56 GMT) con epicentro a 10 kilómetros de Pitaloza Arriba, en la provincia de Herrera, en la zona del centro sur del país, indicó el Servicio Geológico de Estados Unidos (USGS). El presidente dijo que "nadie estaba preparado, ni nadie nunca está preparado para este tipo de desastre". El mandatario se trasladó por la tarde a Penonomé, uno de los lugares más afectados. Dijo no tener reportes oficiales de víctimas mortales, pero no descartó que pudiera haber alguna. "Puede ser, ojalá que no".

III. Notas Relevantes del Sector Farma

Secretaría de Salud

Salud reconoce 'vacío normativo' en farmacias de hospitales, emite lineamientos

Andrea Meraz

(20261009), Radio Fórmula.mx Online, Nacional,,Nota Informativa

En México existe un "vacío normativo" para definir estándares mínimos para la preparación de medicamentos estériles y en las dosis unitarias en hospitales, admitió la Secretaría de Salud (SSa). En momentos en los que sigue la investigación por la muerte de recién nacidos en unidades de terapia intensiva en Durango y Jalisco, a causa de bacterias y hongos, la dependencia emitió lineamientos orientadores, de aplicación progresiva y condicionada al presupuesto. La nueva guía para el uso seguro de medicamentos e insumos, tiene por objetivo unificar a las instituciones públicas en planeación, compra, distribución, prescripción y vigilancia de medicamentos, del almacén al paciente. Los lineamientos se dividen en cinco puntos: regulación sanitaria, estándares de atención médica, farmacovigilancia y tecnovigilancia, uso óptimo de insumos y comités de farmacia y terapéutica.

Secretaría de Salud reconoce vacío normativo para preparar medicamentos estériles en México

María de Jesús Vázquez
(20261009), SDP Noticias.com Online, México,,Nota Informativa
En medio de las investigaciones por la muerte de recién nacidos en unidades de terapia intensiva de Durango y Jalisco, Salud reconoció que existe un vacío normativo para preparar medicamentos estériles. Además del vacío normativo, la Secretaría de Salud admitió que hay otros problemas en el sistema, en los que destacan: Falta de reconocimiento operativo de los profesionales farmacéuticos en hospitales, contratación insuficiente de especialistas y deficiencias en infraestructura, capacitación y recursos humanos. Ante este panorama, la Secretaría de Salud emitió nuevos lineamientos para unificar los procedimientos de planeación, compra, distribución, prescripción y vigilancia de medicamentos, desde su almacenamiento hasta su administración a los pacientes.

Cofepris

Cofepris alerta por adulteración de vitamina Aderogyl, identifica dos lotes de riesgo

Sarai Palma
(20261009), La Jornada Estado de México Online, Nacional,,Nota Informativa
La Cofepris emitió una alerta sanitaria por la adulteración de dos lotes de Aderogyl®, solución oral que contiene retinol, ácido ascórbico y ergocalciferol, por lo que pidió a la población evitar su adquisición y consumo. De acuerdo con la alerta, los lotes identificados son CMXA036 y CMXA037, en los cuales se detectaron irregularidades que impiden garantizar la identidad, pureza, eficacia y calidad del producto, lo que representa un riesgo para la salud de quienes lo utilicen. Cofepris también exhortó a verificar que los empaques no presenten indicios de manipulación y que el número de lote y la fecha de caducidad sean visibles, estén vigentes y no muestren alteraciones.

¿Tomas ADerogyl? Cofepris alerta por dos lotes adulterados

Jessica Santiago Valdez
(20261009), Debate Online (Sinaloa), Sinaloa,,Nota Informativa
La Cofepris emitió una alerta sanitaria por la adulteración del medicamento ADerogyl, en presentación de solución oral, luego de detectar irregularidades en dos lotes del producto que contiene retinol, ácido ascórbico y ergocalciferol. De acuerdo con el aviso difundido por las autoridades sanitarias, la alerta se basa en el análisis técnico-documental de la información proporcionada por Sanofi Aventis de México, empresa titular del registro sanitario, que reportó anomalías en los lotes CMXA036 y CMXA037.

Cofepris alerta por falsificación de medicamentos DARZALEX y Simponi

Staff

(20261009), Códice Informativo Online (Querétaro), Salud,,Nota Informativa

La Cofepris emitió una alerta sanitaria por la falsificación de los medicamentos DARZALEX (daratumumab) de 400 mg/20 mL y Simponi (golimumab) de 50 mg/0.5 mL, ambos en presentación inyectable. De acuerdo con la notificación, el medicamento DARZALEX, presentado en vial, cuenta con el número de lote GGH2227 y fecha de caducidad de junio de 2028. La anomalía identificada consiste en que dicho lote no existe en los registros de la empresa. En el caso de Simponi, solución inyectable en jeringa prellenada, se detectó el lote 01H201KE, con fecha de caducidad de mayo de 2028, el cual tampoco cuenta con registro de fabricación.

Lanzan nuevas alertas sanitarias en Jojutla

Redacción

(20261009), La Unión Noticias Online (Morelos), Zona Sur,,Nota Informativa

El Enlace de Salud del gobierno de este municipio replicó una nueva alerta sanitaria emitida por la Cofepris respecto a la falsificación, adulteración y robo de diversos productos. En esta ocasión destaca la falsificación de medicinas tales como la Bedoyecta (complejo B, ácido fólico, vitamina C y rutina en cápsulas), identificada en la Ciudad de México; Buscapina compositum (Hioscina, metamizol sódico) en tabletas; Granulox (aerosol para tratamiento de heridas), identificado en la CDMX, y Saizen Somatropina de 20 mg.

Birmex

Ahora en Birmex: detectan posible daño al erario por $419.5 millones

Arturo Sánchez Jiménez

(20261010), La Jornada, Política,PP-3,Nota Informativa

La Secretaría Anticorrupción y Buen Gobierno reportó un posible daño patrimonial por 419.5 millones de pesos en Birmex por compras consolidadas de medicamentos sin respaldo documental, según auditorías realizadas en 2024 y 2025, y precisó que fue la única entidad cuyos estados financieros de 2024 no pudieron ser dictaminados porque el auditor externo no recibió su información contable y presupuestal. El reporte advierte que las observaciones "pueden estar en proceso de aclaración a la fecha del informe o formar parte de un proceso deliberativo por las autoridades competentes", e indica que Birmex "deberá presentar la documentación que aclare dicha situación". De no solventarse, los hallazgos pueden turnarse al área de investigación y derivar en sanciones administrativas.

IMSS-Bienestar

Inicia gira de supervisión IMSS-Bienestar

Eduardo Dina
(20261010), El Universal, Primera,6,Nota Informativa
La presidenta Claudia Sheinbaum Pardo inició ayer por la tarde su gira de supervisión del sistema IMSS-Bienestar, y arrancó en Hidalgo con la visita a un hospital y una clínica. Acompañada del gobernador Julio Menchaca, Sheinbaum Pardo estuvo en Metztitlán donde hicieron este recorrido "como parte del trabajo del gobierno federal para acercar servicios de salud a las familias de la región". Recorrió las instalaciones, donde constató la infraestructura, abasto de medicamentos y personal médico. Menchaca destacó que está es la visita 16 de Claudia Sheinbaum al estado: "Con ella, Hidalgo es una potencia en marcha".

Sheinbaum comienza gira para evaluar la situación de instalaciones de salud

Alonso Urrutia / Arturo Sánchez
(20261010), La Jornada, Política,5,Nota Informativa
Con el fin de evaluar la situación que prevalece en los hospitales del IMSS-Bienestar y sostener encuentros con el personal que labora en ellos, la presidenta Claudia Sheinbaum comenzó ayer, en Hidalgo, un recorrido por los 24 estados que están incorporados en este sistema. Tras hacer el anuncio, comentó que en las reuniones participarán tanto el secretario de Salud, David Kershenobich, como el titular del IMSS-Bienestar, Alejandro Svarch. Aunque en la agenda pública de la mandataria no se consideraba ninguna gira, Sheinbaum la anunció en su conferencia mañanera, en la que precisó que entre octubre y noviembre recorrerá todas las instalaciones, pues si bien cada semana tiene reuniones para evaluar el sector salud, es necesario reunirse con los directores de los hospitales y la gente que labora en ellos.

Familias de niños con cáncer acusan falta de medicamentos en Veracruz

Ana Francisca Vega
(20261009), MVS Noticias Online, Entrevistas,,Nota Informativa
Cora de Jesús, vocera del colectivo Papás de Niños con Cáncer, cuestiona las cifras oficiales sobre el suministro de tratamientos oncológicos y denuncia obstáculos burocráticos para acceder a medicinas. Las familias acudirán a Derechos Humanos por el trato que aseguran haber recibido de la gobernadora Rocío Nahle. En entrevista con MVS Noticias, la activista cuestionó tanto la atención que recibieron por parte de la mandataria como las cifras oficiales sobre el abasto de medicamentos en el Estado. La inconformidad se produce en medio de una disputa sobre la disponibilidad real de tratamientos oncológicos y las dificultades que enfrentan las familias para conseguirlos.

IMSS

Trabajadores del IMSS exigen insumos en hospitales

Enrique Gómez
(20261010), El Universal, Primera,PP-6,Nota Informativa
En al menos 18 entidades del país, médicos y enfermeras sindicalizados, jubilados y pensionados del IMSS protestaron para exigir aumento salarial de 10% y que les surtan medicamentos e insumos para que realicen dignamente su trabajo en las unidades médicas. También pidieron la destitución de Rafael Olivos Hernández, secretario general del SNTSS, por haber acordado un incremento de 6.8% al salario para el periodo 2026-2027. Ayer se registraron manifestaciones y cierres de vialidades en: Oaxaca, Ciudad de México, Guanajuato, Querétaro, Puebla, Nuevo León, Chiapas, Tlaxcala, Estado de México, Sonora, Baja California Sur, Coahuila, Hidalgo, Veracruz, Chihuahua y Jalisco. Y en Michoacán y Morelos, el pasado 8 de octubre.

Truena el IMSS... ¡desde adentro!

Staff
(20261010), Reforma, Primera,PP-7,Nota Informativa
Trabajadores del IMSS extendieron ayer sus protestas a la mayoría de los Estados del País para exigir medicamentos, insumos, contratación de personal y mejores condiciones laborales, así como en rechazo al incremento salarial de 2.9% negociado por su dirigencia sindical. La movilización de sindicalizados se intensificó después de que el jueves concluyó sin acuerdos una mesa de negociación en la Secretaría de Gobernación, con participación de representantes sindicales y trabajadores inconformes, tras más de siete horas de conversaciones. El Sindicato Nacional de Trabajadores del Seguro Social, integrado por más de 475 mil trabajadores, es encabezado por Rafael Olivos, diputado federal suplente de Morena, quien enfrenta el rechazo de un sector de sindicalizados, jubilados y ex trabajadores.

Trabajadores del IMSS bloquean vialidades y realizan plantón en CDMX; exigen aumento salarial y abasto de insumos y equipo médico

Juan Carlos Williams
(20261009), El Universal Online, Metrópoli,,Nota Informativa
Trabajadores activos y jubilados del IMSS realizaron este viernes protestas en distintos puntos de la Ciudad de México para exigir respeto a sus derechos laborales, aumentos salariales, una jubilación digna y el abasto oportuno de insumos y equipo médico. La concentración principal se instaló frente a las oficinas centrales del IMSS, ubicadas en Paseo de la Reforma número 476, en la colonia Juárez, donde alrededor de 60 trabajadores mantienen un plantón. Los trabajadores señalaron como parte de sus demandas el respeto a sus derechos laborales, el incremento salarial, una jubilación digna y el suministro completo y oportuno de materiales médicos y equipo de calidad.

Otras Organizaciones del Sector

Inversión en IA, aún sin avances farmacéuticos

Adriana Cruz Toledo
(20261010), Milenio Diario, Negocios,22,Nota Informativa
La industria farmacéutica duplicó entre 2023 y 2025 el financiamiento para descubrir medicamentos con inteligencia artificial (IA), pero aún deben probar que las moléculas identificadas pueden convertirse en tratamientos seguros y eficaces para las personas. Según el reporte "Descubrimiento de fármacos mediante IA: centrándonos en lo que más importa", de la consultora McKinsey, el financiamiento llegó a 8 mil 400 mdd en 2025, cifra muy superior frente a 4 mil 100 millones de 2023. "Pero la mayoría de los medicamentos candidatos desarrollados con IA permanece en ensayos clínicos de fase I o II, que evalúan seguridad, tolerancia y dosis. La eficacia definitiva en fase III tardará años en comprobarse", adviértela consultora. Durante el 62 Congreso de la Asociación Europea para el Estudio de la Diabetes (EASD), en Milán, Martin Holst, director científico global y responsable de investigación y desarrollo de Novo Nordisk, afirmó que la innovación contra esta enfermedad se estancó hace cinco años, en parte porque la investigación se desplazó hacia la obesidad.

Redes Neurales / ¿Medicina científica o medicina occidental?

Jesús Ramírez Bermudez
(20261010), La Razón, El Cultural,1-11,Columna
Como toda actividad humana a gran escala, la ciencia requiere de una crítica histórica y social. (…) En este escrito, voy a centrarme en el caso de la medicina, porque es lo que conozco mejor. (…) En realidad, la ciencia es una alternativa a las prácticas tradicionales en todo el mundo, incluyendo las prácticas tradicionales occidentales. Por ejemplo, la homeopatía es una tradición occidental, desarrollada en la cultura alemana de los siglos XVIII y XIX. El consumo de productos homeopáticos se concentra en Alemania, Francia, Reino Unido y Estados Unidos. Esta forma de medicina industrial factura miles de millones de dólares. Pero sus principios no son reconocidos en los campos de las ciencias químicas, biológicas y de la salud. No es parte de la medicina científica (…)

IV Columnas Políticas y Financieras

Templo Mayor

F. Bartolomé
(20261010), Reforma, Primera - Opinión,8,Columna
Muy mal la debe estar pasando el director del IMSS, Zoé Robledo, con las protestas de trabajadores sindicalizados en las que le han dado una fuerte exhibida a las carencias de ese organismo de salud. Quizás el único que está pasándola peor es Rafael Olivos, secretario general del sindicato y diputado federal por Morena. Los empleados inconformes le echan en cara haber aceptado firmar un nuevo contrato colectivo de trabajo que establece un alza salarial del 2.9 por ciento, muy por debajo de la inflación y de las alzas al salario mínimo, por lo que lo califican de entreguista y demandan su destitución.

Trascendió
Sin autor
(20261010), Milenio Diario, Opinión,16,Columna
Que el proletariado sigue sin escuchar el clamor de "uníos" en voz del comisario Marx Arriaga y ahora la Comisión Nacional de Honestidad y Justicia de Morena rechazó su queja contra el nombramiento de Cruz Pérez Cuéllar como coordinador estatal en Defensa de la Transformación y Soberanía Nacional, próximo candidato a la gubernatura de Chihuahua, al determinar que no cumplía con los requisitos básicos para darle trámite (…)

Bajo Reserva
Sin autor
(20261010), El Universal, Primera,2,Columna
Nos cuentan que quien no pudo de los celos porque no le cantaron a él la de Amorcito Corazón sino a Omar García Harfuch fue el senador Gerardo Fernández Noroña. Después de que el senador verde Manuel Velasco comparó al secretario de Seguridad con Pedro Infante y que la presidenta Claudia Sheinbaum se refirió elogiosamente a su trabajo, don Gerardo se quejó amargamente en su transmisión en redes de que el reconocimiento presidencial ya generó "un desbalance muy fuerte" en Morena, a favor de García Harfuch como posible aspirante a candidato presidencial en 2030 (...)

Frentes Políticos
Sin autor
(20261010), Excélsior, Primera-Opinión,13,Columna
(...) La presidenta Claudia Sheinbaum anunció una reunión con el embajador de EU, Ronald Johnson, y el canciller Roberto Velasco para tratar asuntos específicos de seguridad y cooperación policial. El encuentro ocurre después de la polémica por la academia de capacitación policial en Querétaro, en la que el gobernador Mauricio Kuri y Johnson colocaron la primera piedra, sin la autorización federal requerida, según la Presidenta. Sheinbaum aclaró que no rechaza la colaboración internacional, pero insistió en que debe pasar por el Grupo de Alto Nivel de Seguridad y la Cancillería (...)

Rayuela
Sin autor
(20261010), La Jornada, Opinión,CP,Editorial
Cómo estará la cosa que el eterno rival de EU sale en su rescate ante el derrumbe de la potencia en caída libre.

Rozones
Sin autor
(20261010), La Razón, Primera,2,Columna
(...) Mientras en México avanza la discusión sobre cómo regular el uso de la Inteligencia Artificial, esta semana se encendieron las alertas por la circulación de audios apócrifos atribuidos a autoridades del sector energético. Se trata de contenidos elaborados con esta tecnología, capaces de imitar voces y generar confusión entre quienes los reciben. El episodio evidencia que el uso indebido de la IA es una práctica que se está volviendo cotidiana y que obliga a extremar precauciones, sobre todo, cuando se pretende atribuir declaraciones a funcionarios públicos para generar bulos de alto impacto. Los expertos advierten que, en estos casos, confirmar el origen del audio y acudir a canales oficiales es la mejor defensa frente a los intentos de engaño (...)

365 Días / Los muertos y el bebé en la cárcel de Rocha
Ciro Gómez Leyva
(20261010), Excélsior, Primera-Nacional,PP-4,Columna
No terminábamos de digerir ayer por la mañana la noticia del jueves sobre los nueve internos y el bebé de dos años muertos en un enfrentamiento en la cárcel de El Castillo, en Mazatlán, cuando las autoridades de Sinaloa informaron de otra riña —vaya eufemismo burocrático: "riña"— con saldo de otros dos presos muertos (...) En la Ciudad de México, la presidenta Sheinbaum se limitó a decir que el Gabinete de Seguridad está actuando "para reforzar el sistema penitenciario de Sinaloa" (...) ¿Refuerzan el sistema penitenciario heredado del gobernador Rocha? ¿Cuántos muertos necesitarán para concluir la tarea? ¿Por qué ocurrió una matanza así en una entidad en donde están desplegados 20 mil integrantes de las fuerzas federales? ¿A alguien le importa de verdad la vida de los sinaloenses, dentro y fuera de las cárceles? (...) La indiferencia, el desdén que nunca beneficia a las víctimas (...)

Momento Corporativo / Peligra atractivo turístico de México: Torruco Marqués
Roberto Aguilar
(20261010), El Heraldo de México, El país,7,Columna
El paquete económico para el siguiente año incluye la propuesta de aumentar el Derecho de No Residente (DNR) de 58 a 78 dólares, medida que Miguel Torruco Marqués, ex titular de la Secretaria de Turismo calificó como un grave error en caso de que prospere porque tendrá un impacto negativo para la economía nacional y para la posición internacional que mantiene México a nivel internacional. Explicó que el aumento del derecho colocaría al país por arriba de sus principales competidores en materia turística en el mundo afectando severamente la competitividad del país como destino (…) El ex funcionario que cuenta con una amplia y probada trayectoria en el sector de turismo, citó como el ejemplo más grave a Quintana Roo que enfrenta crecientes desafíos en materia turística. Torruco Marqués insistió que aumentar todavía más los costos al turismo sería un grave error porque el turismo es uno de los sectores más dinámicos del país en materia de inversión, fuente de divisas y generación de empleos (…)

EN PRIMER PLANO

Conoce las claves del maquillaje para hacer tu rostro más bello, según dictan las nuevas tendencias en París. **MODA**

Alerta 'Simon'

Decenas de municipios de Jalisco y Colima fueron advertidos sobre el huracán Simon, que impactaría como categoría 4 en las primeras horas de mañana. **NACIONAL 5**

AP

SÁBADO 10 / OCT. / 2026 CIUDAD DE MÉXICO 46 PÁGINAS, AÑO XXXIII NÚMERO 11,964 **$ 30.00**

REFORMA

CORAZÓN DE MÉXICO

TIEMBLA EN PANAMÁ

Dos sismos de magnitud 7.7 y 6.6 sacudieron ayer a Panamá, lo que dejó daños en edificios y obligó a evacuaciones. Hasta anoche no se reportaban víctimas. **INTERNACIONAL 12**

Reprochan trabajadores desabasto y falta de personal en hospitales

Truena el IMSS... ¡desde adentro!

Critican acuerdos de líder sindical Rafael Olivos con autoridades

REFORMA / STAFF

Trabajadores del IMSS extendieron ayer sus protestas a la mayoría de los Estados del País para exigir medicamentos, insumos, contratación de personal y mejores condiciones laborales, así como en rechazo al incremento salarial de 2.9 por ciento negociado por su dirigencia sindical.

La movilización de sindicalizados se intensificó después de que el jueves concluyó sin acuerdos una mesa de negociación en la Secretaría de Gobernación, con participación de representantes sindicales y trabajadores inconformes, tras más de siete horas de conversaciones.

El Sindicato Nacional de Trabajadores del Seguro Social, integrado por más de 475 mil trabajadores, es encabezado por Rafael Olivos, diputado federal suplente de Morena, quien enfrenta el rechazo de un sector de sindicalizados, jubilados y ex trabajadores.

RETIRAN PROTESTA

De acuerdo con los inconformes, los trabajadores del IMSS de las 37 secciones sindicales en todo el País salieron ayer a manifestarse.

El IMSS informó que, a pesar de las protestas y bloqueos, los hospitales y Unidades Médicas en el País operaron con normalidad.

El bloqueo de trabajadores en la CDMX se mantuvo hasta anoche en Paseo de la Reforma y Eje 3 Oriente. Otros inconformes, pertenecientes a clínicas y hospitales en la Capital del País, bloquearon también durante el día el paso de vehículos en Viaducto, Calzada de Tlalpan, Calzada del Hueso y División del Norte, entre otras vías.

Asimismo hubo manifestaciones en Periférico Norte y Gustavo Baz, en la zona conurbada del Valle de México, y en Tecámac y Toluca, en el Estado de México.

En Monterrey, los sindicalizados del IMSS bloquearon la Avenida Lincoln, a la altura de la Clínica 25; mientras que en Guadalajara afectaron las inmediaciones de seis clínicas y el Centro Médico Nacional de Occidente.

"Nosotros somos los que traemos los insumos y no es justo ni para nosotros ni para el derechohabiente", lamentó Karen Ojeda, trabajadora del IMSS en Guadalajara.

Esmeralda Estrada, jefa de enfermeras en la Clínica 21 de León, explicó que muchos de los trabajadores acudieron a laborar bajo protesta y portaban moños rojinegros en respaldo a la movilización de sus compañeros.

"El IMSS siempre ha carecido de insumos, material y personal, durante años hemos trabajado bajo esas condiciones y se había normalizado. Pero ahora hay un hartazgo del personal, es una manera de decirle al IMSS: 'hazte cargo de lo que tienes que hacerte cargo'", dijo la jefa de enfermeras en la clínica de León.

Alex Mendoza · Alberto Neri · Yliana Domínguez · Uriel Vélez

En una veintena de estados se movilizaron trabajadores del IMSS.

Y exhibe OCDE rezago en salud

NATALIA VITELA Y CLAUDIA GUERRERO

México no sólo está por debajo en la calidad de atención en salud entre países de la Organización para la Cooperación y el Desarrollo Económicos (OCDE), sino incluso entre el promedio de las naciones de América Latina y el Caribe.

El informe "Panorama de la Salud: América Latina y el Caribe 2026", que integra datos de México de la administración pasada y de la actual, revela que en el País el número de muertes por causas tratables es de 135 por cada 100 mil habitantes, mientras que por causas prevenibles es de 176 por cada 100 mil.

En América Latina y el Caribe las muertes por causas tratables son de 130 por cada 100 mil habitantes y las de por causas prevenibles es de 167 por cada 100 mil; en la OCDE son de 57 y 105, respectivamente.

Según este informe, elaborado por la OCDE, el Banco Interamericano de Desarrollo y el Banco Mundial, la mortalidad evitable es una medida global de la capacidad de los sistemas de salud para minimizar las muertes por causas que no deberían ocurrir con políticas de salud pública efectivas y una atención sanitaria oportuna.

Para las agrupaciones, las causas prevenibles pueden reducirse mediante la prevención a nivel poblacional y las causas tratables dependen más directamente del desempeño y la calidad de los servicios de salud.

Otro indicador relevante es el rezago en el País en las coberturas de vacunación infantil. Mientras en México el porcentaje de niños vacunados contra la difteria, tétanos y tosferina es de 78 por ciento, en América Latina es de 86 por ciento y en la OCDE es de 93 por ciento.

Suman 22 muertos penales de Sinaloa

BENITO JIMÉNEZ

Al menos 22 personas han muerto en cinco episodios de violencia registrados entre mayo y octubre en los penales de Aguaruto, Culiacán, y El Castillo, Mazatlán, entre ellas un menor de dos años que se encontraba de visita familiar.

Además de los fallecidos, los enfrentamientos dejaron internos lesionados y obligaron al despliegue de fuerzas estatales y federales en un intento de recuperar el control de las instalaciones, lo que no han conseguido en su totalidad.

La mayor concentración de víctimas ocurrió en El Castillo, Mazatlán, donde dos enfrentamientos registrados entre jueves y viernes dejaron 12 fallecidos, pese a la intervención de las autoridades luego del primer episodio.

Los hechos se dieron en medio de la disputa entre grupos del crimen organizado en distintas zonas de Sinaloa.

El jueves 8, una riña entre internos de los módulos 4 y 5 del penal El Castillo derivó en detonaciones de armas de fuego y dejó nueve reclusos muertos, además del niño de dos años que estaba en una visita familiar.

TERROR EN PRISIÓN

Hechos violentos en penales de Sinaloa en 2026.

Mayo 31, Culiacán
7 MUERTOS

Julio 22, Culiacán
1 MUERTO

Septiembre 24, Mazatlán
2 MUERTOS

Octubre 8, Mazatlán
10 MUERTOS

Octubre 9, Mazatlán
2 MUERTOS

Las autoridades reportaron también 16 internos lesionados, mientras personal penitenciario y agentes de distintas corporaciones desplegaban un operativo en busca de contener la violencia.

A menos de 24 horas, ayer se registró otro enfrentamiento en el mismo penal, con saldo de dos internos muertos, pese a la presencia de autoridades en el centro penitenciario.

Gana Nobel de la Paz y le desatan la guerra

REFORMA / STAFF

Lo que debía ser una jornada de felicitaciones para Navi Pillay, ex Jueza de la Corte Penal Internacional (CPI), se convirtió en un día de embestida también.

El Comité del Nobel de la Paz la distinguió ayer con este galardón por su lucha para llevar ante la justicia los crímenes de guerra.

Sudafricana, Pillay encabezó un panel que el año pasado resolvió que Israel cometió genocidio en Gaza.

Aunque la decisión fue celebrada por la Unión Europea y la ONU, el Presidente de EU, Donald Trump, consideró que la elección de Pillay "degrada" el galardón.

El Primer Ministro de Israel, Benjamin Netanyahu, sobre quien la CPI mantiene una orden de arresto, calificó a la ex magistrada de "sectaria que contribuyó a la demonización de los judíos".

Confirmando en cierto modo lo que el Comité Nobel advirtió al comunicar el galardón: que la justicia internacional está bajo ataque, más tarde el Secretario de Estado de EU, Marco Rubio, anunció sanciones contra la CPI y prometió paralizar las actividades de ese tribunal.

Pillay recibió la noticia mientras asistía a un foro en Núremberg, Alemania, donde los juicios a criminales de guerra nazis ayudaron a sentar las bases del derecho internacional.

Ahí señaló que su galardón resalta la "necesidad de los derechos humanos".

Mientras los asistentes al foro la celebraban, bromeó: "Si aplauden un poco más fuerte, quizá comparta el premio con Trump".

AP

La premiada Navi Pillay.

ACUSAN: IMPUESTO TURÍSTICO ES CAJA CHICA DE MORENA

MAYOLO LÓPEZ

La senadora panista por Quintana Roo, Mayuli Latifa Martínez, acusó que el aumento de 35.8 por ciento al Derecho de No Residente (DNR), incluido en el Paquete Económico 2027, busca convertir el cobro a turistas extranjeros en "la caja chica de Morena".

Dicho impuesto es una de las preocupaciones para los hoteleros de la entidad.

La legisladora entregó un oficio al Secretario de Hacienda, Édgar Amador, para solicitar una reunión y advertirle sobre los daños que el incremento, de 983 a mil 334.80 pesos por visitante, podría ocasionar a la competitividad del Caribe mexicano.

La panista alertó que el encarecimiento de los viajes a México podría afectar la llegada de turistas, la ocupación hotelera, la conectividad aérea y el empleo en Quintana Roo.

En su opinión, el impuesto al visitante extranjero representa "la caja chica" de Morena. Según recordó, cuando la 4T entró al poder en 2018 ese impuesto era de 558 pesos.

"Han encontrado su caja chica. Y dicen 'vamos a cobrarle más al turista extranjero porque necesitamos recaudar'. Lo que va a ocasionar es que el turista deje de venir. Es un golpe fuertísimo a las familias, más allá de empresarios", previno.

"Hoy es la caja chica de Morena y con este discurso que traen de 'no estamos subiendo impuestos a los mexicanos, podría pensarse que sí, pero es un cobro de derecho al turista y va a dejar de venir a México. Va a ser contraproducente".

En su escrito, del 6 de octubre, también señaló el aumento de 10 por ciento al derecho por uso del espacio aéreo mexicano, el impacto del sargazo y la falta de políticas para fortalecer la promoción turística, como factores que afectan el flujo de turistas en Quintana Roo.

REFORMA publicó ayer que los hoteleros estiman que la disminución del turismo entre 2025 y 2026 ha provocado pérdidas por al menos 6 mil 375 millones de pesos.

SUBE Y BAJA

Impuesto a turistas extranjeros:

Caída de pasajeros de avión 2025-2026:

Tulum	Cancún	Cozumel
-34%	-5.9%	-1.2%

610972000016

PREMIAN A PUTIN: LIBERAN DIESEL RUSO

El Presidente Trump premió a su homólogo ruso, Vladimir Putin, al permitir el suministro de diesel a EU, medida que aligera las sanciones a Moscú tras la invasión de Ucrania e intenta contener el encarecimiento de combustibles. En la imagen, ambos mandatarios en Anchorage, Alaska, en 2025.

MILENIO®

DIARIO® NACIONAL
Periodismo con carácter

SÁBADO 10/ DOMINGO 11 DE OCTUBRE DE 2026
$20.00 -AÑO 27 - NÚMERO 9453
www.milenio.com

EDICIÓN FIN DE SEMANA

PREMIO BARRAGÁN
UN JAPONÉS, EL GANADOR

Valora Junya Ishigami la relación entre el arte y la arquitectura

VICENTE GUTIÉRREZ - PAGS. 26 Y 27

EXORCISTA: MÁRTIRES
SCARLETT SE UNE A LA SAGA

IVETT SALGADO M. - PAGS. 32 Y 33

Hoy en Mercados: Ferrari electrifica el lujo en pos de nuevos millonarios

Laberinto: Anne Carson: el presente que viene de la tradición

Fronteras. Enfurece por Nobel de la Paz a exjueza Pillay, activista contra el genocidio en Gaza, y sanciona a la Corte Penal Internacional **AGENCIAS Y *NYT*,** WASHINGTON, MOSCÚ, NY Y OSLO, **PAGS. 2 A 4, 24 Y 25**

Trump quiere *diesel* ruso y vender más gas a México

SALUD MENTAL: DEL ESTIGMA AL ALGORITMO

Entrenar al cerebro implica proteger el sueño y usar la tecnología con intención

ARTICULISTA INVITADO
EDILBERTO PEÑA

Hoy escriben:
- OLGA WORNAT
- LAURA SÁNCHEZ LEY
- XAVIER VELASCO
- JOSÉ LUIS MARTÍNEZ S.
- ARTURO PÉREZ-REVERTE

PAGS. 15 A 19

Contagio. Prende la ira obrero-estudiantil en la capital belga

Un manifestante arroja un patín a una hoguera durante una protesta sindical contra las medidas presupuestarias del gobierno federal cerca de la estación de tren Bruselas-Sur, donde trabajadores y estudiantes se unieron para salir a las calles en otra huelga nacional convocada en Bélgica, territorio contagiado por la serie de disturbios acontecidos en Francia y España. NICOLAS TUCAT/AFP MÁS INFORMACIÓN EN MILENIO DIGITAL

Prosigue el caos en El Castillo, penal mazatleco: van 12 muertos

MANUEL ACEVES, CULIACÁN

Los gabinetes de Seguridad federal y estatal se reunieron en Sinaloa después de dos días de riñas en el penal. PAG. 6

NL. Mariana definirá en diciembre su futuro político rumbo a 2027

EMPRESA SOCIALMENTE RESPONSABLE®

Sábado 10 de octubre de 2026

110

ElUniversalOnline @El_Universal_Mx $30

EL UNIVERSAL

EL GRAN DIARIO DE MÉXICO

www.eluniversal.com

Año 110, Número 39,757 CDMX 48 págs.

OLYMPIA

Construye exigente legado

● UD B4

KARLA GUERRERO. EL UNIVERSAL

Carrère: una lección de literatura en la UNAM

● Cultura A19

GABRIEL PANO. EL UNIVERSAL

REVIVEN LEYENDA EN CINE

Muñecas meten miedo hasta fuera de cámara

● Espectáculos A22

LE GRAND FILMS

MATANZAS EN PENAL DE MAZATLÁN, OTRA CARA DE LA GUERRA *CHAPITOS-MAYIZA*

—MANUEL ESPINO *nacion@eluniversal.com.mx*

La guerra entre *La Chapiza* y *La Mayiza* llegó hasta el penal El Castillo de Mazatlán, Sinaloa, donde suman 12 muertos y más de una docena de heridos en menos de dos días. Entre los fallecidos se encuentra Eduardo Martínez Larios, *El Owen*, quien fuera uno de los operadores de la facción de los hijos de *El Chapo* Guzmán y fue el objetivo de la agresión armada que comenzó en el penal el jueves pasado. ● Estados A10

● El dato

El penal de El Castillo, de Mazatlán, Sinaloa, obtuvo calificación reprobatoria en la evaluación penitenciaria de la CNDH.

Por el derecho internacional

DAVIDE ELIAS. EFE

● El premio Nobel de la Paz fue otorgado a la jurista sudafricana Navi Pillay, quien desafió al *apartheid*, ayudó a Mandela y ha abordado los genocidios; dedicó el galardón a los "sobrevivientes de crímenes internacionales". Tras el anuncio, Estados Unidos dijo que aplicará más sanciones a la Corte Penal Internacional. ● Mundo A12

IMAGEN DEL DÍA

TRABAJADORES DEL IMSS EXIGEN INSUMOS Y ALZA SALARIAL

● Médicos, enfermeras y empleados sindicalizados del Instituto Mexicano del Seguro Social (IMSS) protestaron en al menos 18 entidades del país, para exigir un incremento salarial de 10% y que les surtan medicamentos e insumos para que realicen dignamente su trabajo en las unidades médicas.

● Nación A6

FERNANDA ROJAS. EL UNIVERSAL

9

RIESGOS EN EL PLAN DETECTA EL PAN

en el tema de polígonos, plusvalía, pagos por cambio de uso de suelo y "zonificación flotante", entre otros.

CDMX matiza plan y promete que no habrá *predialazo*

—LEONARDO LUGO
—*metropoli@eluniversal.com.mx*

● El Gobierno de la Ciudad de México y Morena en el Congreso capitalino afirmaron que no habrá un aumento en el predial, luego de que se advirtiera que el Programa de Ordenación de la Zona Metropolitana del Valle de México plantea utilizar valores del mercado inmobiliario como referencia para su cálculo.

"No va a aumentar el impuesto predial", dijo la jefa de Gobierno, Clara Brugada. Mientras que diputados locales anunciaron que propondrán cambios en la redacción del documento.

● Metrópoli A16

Morena llega a su consejo con fracturas y el reto de la unidad

—ALEJANDRA CANCHOLA
—*nacion@eluniversal.com.mx*

La unidad en el partido y mantener la alianza con PT y Verde son los retos de Morena tras la inconformidad por designaciones de *corcholatas*.

Hoy Morena celebra su Consejo Nacional en el que se prevé la aprobación de documentos sobre las políticas de alianzas y lineamientos para los eventuales candidatos rumbo a la elección de 2027.

En Zacatecas y Nuevo León aún no se tiene clara la ruta a seguir.

● Nación A4

PÁNICO EN LA CAPITAL

Terremoto de magnitud 7.7 se registra en Panamá

● El sismo provocó el derrumbe de algunos edificios en el centro del país y el colapso de carreteras; no se han reportado víctimas. A13

MARTIN BERNETTI. AFP

SÁBADO
10 DE OCTUBRE DE 2026

AÑO CX TOMO V, NO. 39,847
CIUDAD DE MÉXICO
56 PÁGINAS
$20.00

EXCELSIOR

EL PERIÓDICO DE LA VIDA NACIONAL

Foto: AFP

APLICAN PLAN DN-III

ESTADOS SE ACORAZAN POR CICLÓN

El Servicio Meteorológico Nacional pronosticó lluvias intensas en el occidente y sur del país derivadas de huracán *Simón*, categoría 3, que podría impactar mañana entre Jalisco y Colima.

PRIMERA | PÁGINA 16

SHEINBAUM PRESENTA DECRETO

Cierran el paso al ciberabuso contra menores

SIN FIJAR SANCIONES, EL GOBIERNO BUSCA la adhesión voluntaria de las plataformas digitales, apoyado por la Consejería Jurídica para evaluar futuras regulaciones legales

POR XIMENA MEJÍA

La presidenta Claudia Sheinbaum presentó el decreto para garantizar que las plataformas digitales sean espacios seguros para niñas, niños y adolescentes, donde no haya contenido que promueva discursos de odio, *ciberbullying*, extremismo violento, violencia sexual, suicidio, conductas ilícitas y material sexual explícito.

Desde Palacio Nacional, destacó que la medida surge a partir del ataque perpetrado por dos hermanos en una secundaria de Coahuila. Sheinbaum señaló que las plataformas deben bajar y evitar contenidos que promuevan autolesiones deliberadas, trastornos alimenticios y violencia escolar.

"El objetivo es garantizar que las plataformas digitales sean espacios seguros para las niñas, niños y adolescentes. Éstas tendrán que desarrollar todos los mecanismos para que no puedan tener acceso a estos contenidos. Además, el propio decreto dice que se instalará un grupo de trabajo para ver si es necesario llevar esto a alguna regulación adicional a la ley o alguna ley particular", expresó.

Explicó que la medida sigue lo establecido en la Constitución sobre la protección de las infancias mexicanas frente a contenidos violentos. Asimismo, reconoció que no se establecen sanciones en el decreto que será publicado la próxima semana en el *Diario Oficial de la Federación*, pues se busca que las plataformas se suban de manera voluntaria.

Explicó que la Consejería Jurídica y la Agencia de Transformación Digital y Telecomunicaciones continuarán trabajando con las empresas. Paralelamente, destacó acciones de prevención como El ABC de las emociones y asambleas con padres de familia.

Por su parte, la consejera jurídica de la Presidencia, Luisa María Alcalde Luján, indicó que se busca evitar el acceso a contenidos violentos y garantizar la seguridad desde el diseño de las plataformas.

PRIMERA | PÁGINA 4

Foto: Especial

La mandataria federal cita que el objetivo es garantizar que las plataformas digitales sean espacios seguros para los menores de edad.

PRIMERA

Expertos alertan por autodiagnóstico de scroll en redes. > 6

COMUNIDAD

La CDMX lidera las atenciones de salud mental infantil. > 20

PRIMERA

Viven 308 niños con sus madres presas

Un reporte de la CNDH detectó fallas en la atención infantil de 66 reclusorios estatales donde habitan menores con internas. / 15

PRIMERA

Grescas en penal de Mazatlán, sin tregua

Un nuevo choque en este centro penitenciario dejó dos muertos, sumando 12 víctimas en dos días tras la violencia desatada. / 15

VIAJA OBISPO CASTRO

Llevan al Papa rostros de la desaparición

POR HÉCTOR FIGUEROA

El papa León XIV recibió de Ramón Castro, presidente de la CEM, el libro *Un nombre, mil voces*, que recoge rostros e historias de desaparecidos en México.

Elaborado desde 2018, el informe será llevado a la ONU ante la crisis forense y las 135 mil 48 desapariciones registradas por Segob.

La publicación señala que no es un episodio terminado y busca mover a la acción a las autoridades. Castro defendió la postura social de la Iglesia frente a críticas de meterse en política: "No podemos (callarnos); si lo hiciéramos, traicionaríamos el Evangelio". La CEM remató: "No apartaremos la mirada. Cada nombre importa. Hasta encontrarles".

PRIMERA | PÁGINA 9

EXCELSIOR

Ciro Gómez Leyva	4
Ivonne Melgar	10
Esther Shabot	13
Yuriria Sierra	14

7 503009 929073

FUNCIÓN

GALA ETERNA

Mattel lanzó Barbie Calavera Catrina, su octava edición de Día de Muertos concebida en México por Angel Kent, fusionando alta costura, papel picado y la icónica obra de José Guadalupe Posada.

ADRENALINA

GUARDIÁN DE PIE

Tras siete meses fuera por ruptura del tendón de Aquiles, Luis Ángel Malagón reaparece como titular con el América ante Rayados.

EXPRESIONES

IMPULSO HUMANISTA

La FIL Monterrey arranca hoy su edición 34 enfocada en jóvenes; con el Colegio Nacional y prestigiados invitados internacionales. / 26

Henoc de Santiago.

ATRACCIÓN

A DOMINAR LAS CALLES

El MG4 Electric, el GAC Aion UT y el Geely EX-2 tienen todo para convertirse en los referentes de la movilidad urbana 100% eléctrica.

Fotos: Cortesía Mattel/ Mexsport/ Karina Tejada/ Fotoarte: Abraham Cruz

HAY MAESTROS HERIDOS

SE EXTIENDEN LAS PROTESTAS ESTUDIANTILES

Las marchas de alumnos en Francia por recortes a recursos educativos suman 6,877 detenidos —86% menores— y 100 maestros heridos. Las protestas por austeridad contagiaron a Bélgica, donde jóvenes enfrentaron a la policía. / 24

GLOBAL

Foto: Reuters

NAVI PILLAY RECIBE GALARDÓN A LA PAZ

De enfrentar al *Apartheid* al Nobel

POR ANDRÉS MENDOZA

La jurista sudafricana de origen tamil Navi Pillay se convirtió en la quinta ciudadana de su país en ganar el Nobel de la Paz.

Rompió barreras como primera abogada en Natal y primera jueza no blanca en el Tribunal Superior, desde donde defendió a Nelson Mandela contra el *Apartheid*.

Fue jueza en Ruanda y en la Corte Penal Internacional (CPI), Alta Comisionada de la ONU y líder de la comisión que concluyó el genocidio en Gaza. Tras saberse ganadora en Núremberg, dedicó el premio a las víctimas e hizo una broma: "Si aplauden un poco más, quizás pueda compartir este premio con Trump".

— Con información de Reuters, AFP y Mauricio Alvarado

GLOBAL | PÁGINA 22

GLOBAL

Reviran Trump e Israel; EU emite sanciones a CPI. > 22

Foto: AFP

La Jornada

DIRECTORA GENERAL: CARMEN LIRA SAADE
DIRECTOR FUNDADOR: CARLOS PAYÁN VELVER

SÁBADO 10 DE OCTUBRE DE 2026 // CIUDAD DE MÉXICO // AÑO 43 // NÚMERO 15175 // Precio 10 pesos

Ex jueza que halló culpable de genocidio a Israel recibe Nobel de la Paz

▲ La sudafricana Navanethem *Navi* Pillay, ex jueza de la Corte Penal Internacional (CPI), supervisó un informe de la ONU que concluyó que Israel ha cometido genocidio en la franja de Gaza. El documento fue presentado el 16 de septiembre de 2025 y en él declaró que la campaña militar de Benjamin Netanyahu, desde 2023, "ha sido el ataque más despiadado contra el pueblo palestino desde 1948. A su vez, Estados Unidos prometió paralizar las actividades de la CPI. Fotos Afp y Ap AGENCIAS / P 16 Y 17

Anomalías en INM y Birmex por 957 mdp: Anticorrupción

ARTURO SÁNCHEZ JIMÉNEZ / P 3

Premios Cabot reconocen a David Brooks, de *La Jornada*

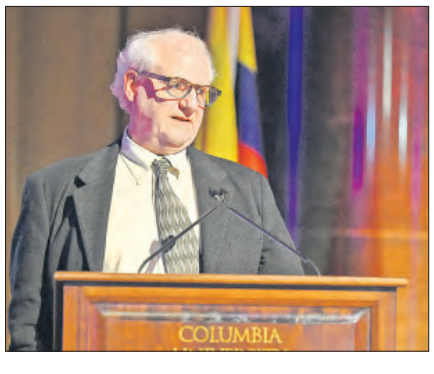

▲ "Su labor resulta esencial", destacó el jurado de la Universidad de Columbia. Lleva más de 30 años reportando desde el país vecino enfocado en los migrantes. Foto Chris Taggart/ Columbia University

JIM CASON, CORRESPONSAL / CULTURA

El magnate revela plática con Putin "altamente exitosa"

Rusia, al rescate de Trump; le enviará toneladas de diésel

- Las primeras 300 mil llegarán de inmediato; alcanzarán 3 millones
- Precios del energético pegan a su gobierno a un mes de las elecciones
- El suministro, no sólo a EU, sino al mercado global, precisa el Kremlin

AGENCIAS / P 13

LA CRÓNICA DE HOY

PRESIDENTE DEL CONSEJO DE ADMINISTRACIÓN: **JORGE KAHWAGI GASTINE †** // DIRECTOR GENERAL: **RAFAEL GARCÍA GARZA** // AÑO 29 Nº 10,836 $10.00 // **SÁBADO 10 OCTUBRE 2026** // WWW. CRONICA. COM.MX

NACIONAL PAG. 6

Presentan decreto contra contenidos violentos en redes

- Sheinbaum anuncia que serán vigilantes

NACIONAL PAG. 7

Simón impactará hoy en 4 estados en categoría 3

- Marina y Defensa ya pusieron en marcha estrategia para este plan de contingencia

Trabajadores del IMSS extienden protestas; demandan insumos y mejores salarios

Unidos en una sola voz, trabajadores sindicalizados del Instituto Mexicano del Seguro Social extendieron sus protestas en varias ciudades del país, en demanda de aumento salarial del 10%, entrega total de medicamentos e insumos médicos en todos los hospitales y esperan respuestas pronto y rechazan retomar pláticas con las autoridades al no haber avances concretos. Exigen también la destitución del titular del SNTSS, Rafael Olivos Hernández. PAG. 6

MUNDO PAG. 16

Un terremoto de 7.7 grados azota Panamá; no reportan víctimas

- Colapsan un hotel, dos torres de una iglesia y parte de un edificio de gobierno

Incertidumbre. El colapso de un hotel de tres pisos, el derrumbe de las dos torres de una iglesia y afectaciones en edificio de gobierno de Coclé, provincia panameña de Penonomé, dejó entre lo más grave el terremoto de 7.7 grados que azotó este día la región.

Nestlé duplicará inversión en México a 2 mil mdd hasta 2030

• La empresa franco-canadiense de dirigibles Flying Whales alista operaciones en el país con 300 mdd

Estrategia. La empresa suiza Nestlé anunció que duplicará su inversión en México, al pasar de mil a 2 mil millones de dólares durante el actual sexenio, informó este viernes la Presidenta Claudia Sheinbaum tras reunirse en Palacio Nacional con el director ejecutivo de la compañía, Philipp Navratil.

La mandataria señaló que el directivo le comunicó la decisión de destinar mil millones de dólares adicionales a proyectos relacionados con segmentos de la industria alimentaria, como producción de café y alimentos para animales.

← Apuesta

A pesar del panorama global, empresas internacionales ven oportunidad en México

Por otra parte, el secretario de Economía, Marcelo Ebrard, dijo que tras una reunión con Sébastien Bougon, presidente de la empresa de dirigibles franco-canadiense, Flying Whales, firmaron un acuerdo de entendimiento para sus operaciones en México, con inversión de 300 millones de dólares durante los próximos tres años. PAG. 6

MUNDO PAG. 15

Jurista sudafricana Navi Pillay gana el Premio Nobel de la Paz 2026

- Washington lanza más sanciones contra la CPI tras anuncio de galardón a la activista

LA ESQUINA

Las autoridades se pusieron las pilas y sin esperar a los primeros impactos del huracán Simón, del que se espera pegue con furia en Jalisco, Colima, Michoacán y Guerrero, lanzaron operativos de contingencia y alertaron con antelación a la ciudadanía para no exponerse al peligro del ciclón. Ya se verá si tras el paso de la tempestad se mantiene la calma, y evaluar que funcionó bien y que falló

OPINIÓN

Luis Octavio Vado
De regreso a Maquiavelo- P2

Carlos Matute González
El constituyente de la 4T- P4

Penal de Mazatlán, con alerta desde 2015 de ingobernabilidad

CNDH señaló deficiencias en plan para prevenir y atender violencia; ayer, otra riña sumó dos muertos. pág. 5

12 **Fallecidos** por disputa de reos; hay un menor de 2 años

Foto|Especial

SHEINBAUM, ayer, en Palacio Nacional.

ONU RECONOCE AVANCES DE MÉXICO CONTRA FEMINICIDIO

DESTACA marco jurídico con perspectiva de género; combatir estereotipos, coordinación institucional y combate a impunidad, los retos, señala informe. págs. 6, 7 y 12

PRESIDENTA anuncia gira por hospitales del país; arranca en Edomex e Hidalgo; alista reunión con embajador Johnson; tema Querétaro quedará fuera, dice.

La Razón DE MÉXICO

DO 10 DOMINGO 11 DE OCTUBRE DE 2026
NUEVA ÉPOCA | AÑO 18 | NÚMERO 5390

DE FIN DE SEMANA

WWW.RAZON.COM.MX
PRECIO $10.00

LA ABOGADA sudafricana, ayer.

Foto|Reuters

Nobel de la Paz a Navi Pillay por la defensa de la justicia internacional pág. 14

SUMAN 1,208 AÑOS DE CÁRCEL

Exfuncionarios, alcaldes, policías... sentenciados con Operación Enjambre

TANIA GÓMEZ

Homicidio, secuestro, extorsión y desaparición forzada, entre los delitos imputados, da a conocer Gabinete de Seguridad; también hay integrantes de células del crimen organizado

ESTA ESTRATEGIA arrancó el 24 de noviembre de 2024 con las primeras órdenes de aprehensión en Edomex.

Investigación a servidores municipales es el eje principal del plan encabezado por Edomex y acciones del Ejército, Marina y SSPC; abiertas, más indagatorias a otros servidores públicos pág. 3

COLECCIÓN DE AUSENCIAS

Bibiana Camacho entrega un ensayo en el que analiza los sentimientos que pueden inspirar los objetos particulares que uno elige para formar parte de la vida cotidiana. También cuenta su experiencia como tianguista de la ciudad y afirma que los tianguis son para ella un gabinete de escombros y un museo vivo de lo espontáneo; además, una primera versión en español de cinco poemas de Colin Carberry hecha por Verónica Garza, Nérvinson Machado y el propio autor; completa el dosier la presentación de José Woldenberg del libro *En el corazón de la duda*, de Jaime García Chávez. "Es una fórmula para recargar a la política con los necesarios insumos de la cultura y las artes, porque sin ellos tiende a ser autorreferente y a secarse al comprimir su horizonte", apunta... Y más.

SUPLEMENTO DE **LA RAZÓN** EN PÁGINAS CENTRALES

Llaman a resguardarse ante Simón que ya es categoría 3

HURACÁN podría tocar Jalisco en nivel 4; CSP pide evacuar zonas vulnerables; lluvias golpean en Acapulco y dejan 1 muerto. pág. 10

Foto|Cuartoscuro

ACAPULCO, Guerrero, ayer.

Genera polémica propuesta para gravar predios baldíos y que se obligue a usarlos

PROGRAMA de Ordenación plantea impuesto con base al valor comercial; incluye casas abandonadas o subutilizadas; Brugada niega alza en predial. pág. 9

Caliente
caliente.mx
CASA DE APUESTAS OFICIAL
LIGA BBVA

DÍA	HORARIO	PARTIDOS SEPTIEMBRE			LOCAL	EMPATE	VISITANTE
10	19:00	ATLAS	VS	GUADALAJARA	+215	+250	+120
10	21:00	AMÉRICA	VS	MONTERREY	-118	+250	+330
11	19:00	PUMAS	VS	CRUZ AZUL	+220	+270	+112

ESTOS MOMIOS, FECHAS Y HORARIOS PUEDEN CAMBIAR EN CUALQUIER MOMENTO. CONSÚLTALOS ANTES DE METER TU APUESTA.

Si apuestas $1,000 a este parlay cobrarías: $13,024

*VÁLIDO SÓLO PARA NUEVOS USUARIOS.PERMISO SEGOB DGG/SP/404/97 DIVIÉRTETE RESPONSABLEMENTE. LOS JUEGOS CON APUESTA ESTÁN PROHIBIDOS PARA MENORES DE EDAD. CONSULTA TÉRMINOS Y CONDICIONES EN CALIENTE.MX

Recibe de regalo* $1,000 SIN DEPÓSITO
SPORTS
BAJA LA APP EN caliente.mx
¡Métele a todos los partidos!

www.elsoldemexico.com.mx

El Sol de México®

CIUDAD DE MÉXICO | **SÁBADO 10 DE OCTUBRE DE 2026** | AÑO LXI | NO. 21,971 | ORGANIZACIÓN EDITORIAL MEXICANA

PAQUITA RAMOS DE VÁZQUEZ / PRESIDENTA Y DIRECTORA GENERAL

$10.00

ESCRIBEN

Alejandro Jiménez **Pág. 2**
Miguel Reyes Razo **Pág. 15**
Gerardo Jiménez **Pág. 21**

DECLARAN DESASTRE

Un terremoto de 7.7 sacude a Panamá

PENONOMÉ. Un terremoto de magnitud 7.7 sacudió Panamá y provocó el colapso de edificios en el centro del país, daños a viviendas, cortes de energía y suspensión de vuelos. Los residentes aterrorizados salieron a las calles en la capital de rascacielos. El sismo se registró a las 12:56 horas locales con epicentro a 10 kilómetros de Pitaloza Arriba, en la provincia de Herrera, en la zona del centro sur del país, indicó el Servicio Geológico de Estados Unidos (USGS). "El desastre que estamos enfrentando es grande", afirmó el presidente José Raúl Mulino, al llegar a una de las zonas afectadas. Hasta el cierre de la edición no había un reporte oficial de víctimas. **Pág. 23**

REUTERS

EL CASTILLO DE MAZATLÁN

Penal salió reprobado

MAZATLÁN. El centro penitenciario, donde entre jueves y viernes mataron a 12 personas, tuvo una calificación de 5.25 sobre 10 en el Diagnóstico Nacional de Supervisión Penitenciaria 2025. **Pág. 6**

MAXIMILIANO PÉREZ / LA PRENSA

Reclaman insumos en 14 entidades

Trabajadores del Instituto Mexicano del Seguro Social (IMSS) protestaron en al menos 14 estados para exigir medicamentos, guantes, gasas, jeringas, sillas de ruedas y material hospitalario. En Chihuahua, la falta de insumos obligó a suspender durante horas las consultas programadas, incluso el servicio en guarderías, mientras que en Baja California Sur las manifestaciones incluyeron bloqueos viales para exigir también un alza salarial. **Pág. 10**

MORELOS Y PUEBLA, EN PICADA

Cae manufactura en 17 estados del país

BÁRBARA GARCÍA

A nivel nacional, el dato más reciente muestra un alza de apenas 0.1 por ciento anual en junio

La actividad manufacturera cayó en 17 entidades durante junio, aunque el resultado nacional registró un avance anual mínimo de 0.1 por ciento, de acuerdo con el Instituto Nacional de Estadística y Geografía (Inegi).

Morelos reportó la mayor contracción, de 25.3 por ciento, seguido de Puebla, con una disminución de 17.2 por ciento. En contraste, Durango encabezó los avances, con 10.7 por ciento.

Durante el primer semestre, Puebla pasó de registrar aumentos anuales a presentar caídas desde abril, mientras Tabasco perdió dinamismo hasta cerrar junio con una disminución.

Morelos, Aguascalientes, Nayarit, Coahuila, Guerrero, Ciudad de México y Querétaro acumularon retrocesos anuales durante los seis meses.

Especialistas consultados por **El Sol de México** atribuyen las diferencias regionales a la composición industrial de cada entidad y al contexto internacional. También señalaron que la incertidumbre comercial, la debilidad de la inversión y la definición de las reglas del T-MEC condicionan las perspectivas del sector.

Hacia el cierre del año prevén una recuperación gradual, aunque la incertidumbre comercial y otros factores seguirán presionando al sector. **Pág. 4**

FUNDADOR DEL MOVIMIENTO TEPITO ARTE ACÁ

Abre retrospectiva de Daniel Manrique

Ubicada en Peralvillo, la Galería José María Velasco inaugura la exposición El ñero en la cultura Daniel Manrique, muralista del barrio, con más de 150 obras, algunas inéditas o poco conocidas del artista que reflejó la vida barrial. **GOSSIP**

NADYA MURILLO

WASHINGTON TOMA REPRESALIAS

Nobel de la Paz a jurista sudafricana

OSLO. Luego del reconocimiento para Navi Pillay, defensora de Nelson Mandela y exjueza de la Corte Penal Internacional, el gobierno de Donald Trump anunció sanciones contra la CPI, al considerarla como una amenaza a su soberanía. **Pág. 22**

NUEVA ERA. Año. 10, no. 3401
Sábado 10 de octubre de 2026
FS

P11 *Navi* Pillay

Gana sudafricana el Nobel de la Paz

AP

P8 Hasta el 18 de octubre

Feria Internacional del Libro abre en el Zócalo

P9 Mazatlán, Sinaloa

Nueva riña en penal suma dos muertos

EL HERALDO®
DE MÉXICO

ESPECIAL

Y HURACÁN *ISAIAS* ENFILA A EU P9Y11

INUNDA *SIMON* A GUERRERO; MARINA ACTIVA PLAN

$10

Sin reporte de fallecidos

AFP

SACUDE TERREMOTO DE 7.7 GRADOS A PANAMÁ

El mandatario José Raúl Mulino dijo que viven un "desastre grande". **P12**

POR DECRETO FEDERAL

PROHÍBEN CONTENIDO VIOLENTO EN LAS *APPS*

CARLOS NAVARRO Y PARIS ALEJANDRO SALAZAR

LA PRESIDENTA CLAUDIA SHEINBAUM DIJO QUE SE RESTRINGE EL CONTENIDO EN REDES SOCIALES COMO TIKTOK Y META TRAS LO OCURRIDO EN UNA SECUNDARIA DE COAHUILA **P4**

Caliente
caliente.mx
CASA DE APUESTAS OFICIAL
LIGA BBVA

DÍA	HORARIO	PARTIDOS OCTUBRE			LOCAL	EMPATE	VISITANTE
10	19:00	ATLAS	VS	GUADALAJARA	+215	+250	+120
10	21:00	AMÉRICA	VS	MONTERREY	-118	+250	+330
11	19:00	PUMAS	VS	CRUZ AZUL	+220	+270	+112

Si apuestas $1,000 a este parlay cobrarías: $13,024

ESTOS MOMIOS, FECHAS Y HORARIOS PUEDEN CAMBIAR EN CUALQUIER MOMENTO. CONSÚLTALOS ANTES DE METER TU APUESTA.

Recibe de regalo* $1,000 SIN DEPÓSITO
BAJA LA APP EN caliente.mx
¡Pídele a todos los partidos!

Norma Mexicana en Igualdad Laboral y No Discriminación
Empresa Socialmente Responsable ESR

50
Fundado en 1976
Año LI
Número 17.965

EL PAÍS

EL PERIÓDICO GLOBAL

Edición Madrid
2,50 euros
Sábado
10 de octubre de 2026

Babelia El aquelarre de brujas antifascistas de Alana S. Portero

Mohamed VI advierte contra la "presión o chantaje" desde España

● El rey de Marruecos afirma, antes de la visita a Ceuta de Felipe VI, que la cooperación entre los dos países afronta graves desafíos ● Dice que las normas españolas dificultan las repatriaciones

JUAN CARLOS SANZ
Rabat

El rey Mohamed VI de Marruecos advirtió ayer de que la relación con España nunca debe ser objeto de "presión, amenaza ni chantaje", en vísperas de la visita de Felipe VI a Ceuta y Melilla prevista para la semana próxima. El monarca alauí se pronunció así en un discurso en el Parlamento del país, en el que lanzó un mensaje contra "las declaraciones irresponsables de sectores políticos y mediáticos" españoles.

Sin referirse expresamente al cruce masivo en la frontera de Ceuta del pasado mes de julio, Mohamed VI aludió a "disposiciones legales superadas y decisiones judiciales alejadas de la realidad que, lamentablemente, impiden la repatriación" de menores y adultos marroquíes. Y mandó un aviso sobre las ayudas que recibe de la Unión Europea por contener los flujos de migrantes irregulares: "Hay que reconocer, con valor y objetividad, que el actual modelo de cooperación en este ámbito [migratorio] ha quedado obsoleto, y la mejor prueba de ello son las crisis que se han producido de manera recurrente". —P14

Mohamed VI, en el centro, con su hijo Moulay Hasán y su hermano Moulay Rachid, ayer. AP/LAPRESSE

Los Reyes visitarán el cementerio de Ceuta donde yacen decenas de ahogados —P15

Imputado por soborno el jefe de Quirón que da trabajo a la pareja de Ayuso

Alberto González Amador también está investigado en la causa

F. PEINADO / M. VIEJO
Madrid

Un juez de Madrid ha imputado a Fernando Camino, alto directivo del grupo sanitario Quirónsalud, como presunto beneficiario de un soborno supuestamente cometido por Alberto González Amador, pareja de la presidenta madrileña, Isabel Díaz Ayuso, que también está investigado en la misma causa. Camino debe comparecer en el juzgado el jueves 3 de diciembre. —P17

El PSOE plantea a la izquierda alternativa ir al Senado en listas conjuntas

JOSÉ MARCOS
Madrid

El PSOE estudia concurrir en unas listas conjuntas al Senado con otras fuerzas progresistas en las elecciones del 29-N. Dirigentes socialistas creen que sería la fórmula más útil para competir con el PP. El PSOE aguarda a la recomposición del espacio a su izquierda para ver qué formaciones quedan dentro y fuera del Frente Amplio para iniciar los contactos sobre las candidaturas. —P19

Juan Carlos I renuncia a los 65 millones que donó a Corinna Larsen

JOSÉ MARÍA IRUJO
Madrid

El rey emérito ha renunciado a demandar a su expareja Corinna Larsen y al abogado suizo Dante Canonica por los 100 millones de dólares (65 millones de euros al cambio de la época) que recibió en 2008 de Arabia Saudí. La demanda anunciada en abril de 2025 por delitos contra el honor y fraude finalmente no se ha presentado, según confirman fuentes del círculo de Juan Carlos I. El ex jefe de Estado decía sentirse engañado por Larsen y por el abogado ginebrino en relación con esa fortuna que donó de manera "irrevocable" a su entonces pareja en 2012. —P16

Nobel de la Paz a la justicia internacional bajo el acoso de Trump

B. LECUMBERRI / E. CAMHAJI
Madrid

El Comité del Nobel otorgó ayer el premio de la Paz a la jurista sudafricana Navanethem Pillay, por su labor en el derecho internacional. Horas después, Trump impuso nuevas sanciones al Tribunal Penal Internacional del que Pillay formó parte. —P4 Y 5

Navanethem Pillay. AP/LAPRESSE

El Pentágono retransmitirá en directo una ejecución por fusilamiento

MACARENA VIDAL LIY
Washington

El Pentágono planea mostrar en directo una ejecución por fusilamiento, la de Nidal Malik Hasan. EE UU había puesto fin a las ejecuciones públicas hace casi un siglo y a los fusilamientos en 1945. —P7

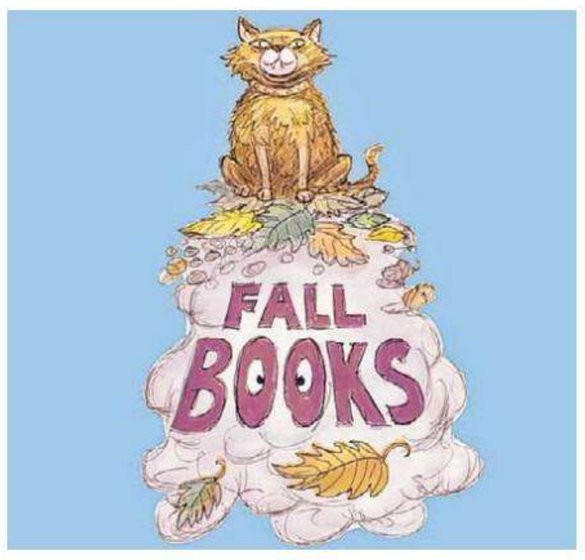

WSJ

THE WALL STREET JOURNAL WEEKEND

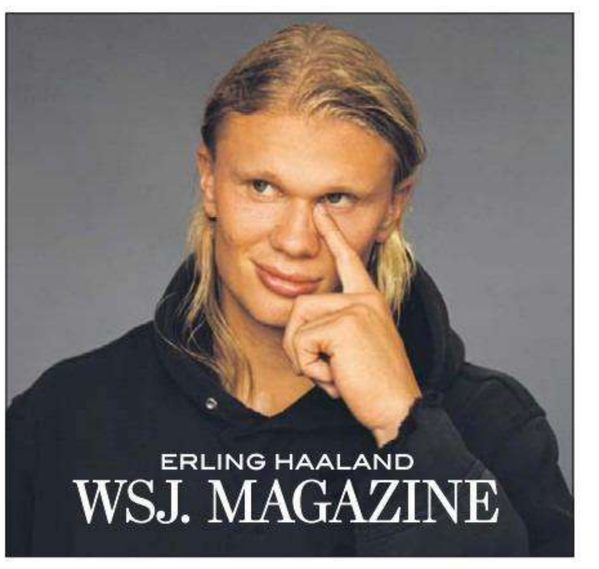

DOW JONES | News Corp ********* SATURDAY/SUNDAY, OCTOBER 10 - 11, 2026 ~ VOL. CCLXXXVIII NO. 86 WSJ.com U.S. Edition

What's News

Business & Finance

◆ **Trump has summoned** Fed governor Lisa Cook to appear before a committee he has formed to evaluate mortgage-fraud allegations against her, signaling a renewed effort to fire her and wield more control over the central bank. **A1**

◆ **A Nvidia-backed** cloud-computing company scrapped plans for Australia's largest IPO in almost 30 years, a new sign that investors are growing leery of lofty valuations for AI-related companies. **B9**

◆ **Chinese automaker Geely** plans to begin selling vehicles in Canada next year. **B9**

◆ **Porsche car deliveries** fell 16% in the first nine months of the year. **B9**

◆ **German regulators fined** VW $1.3 million, saying it failed to disclose potentially market-moving news in a proper and timely manner. **B9**

◆ **The typical American** family got a little wealthier in the years following the Covid-19 pandemic, while well-off and older Americans got much richer. **A2**

◆ **As bond yields** rise, small companies are taking the brunt of the damage, with the Russell 2000 index falling for a fifth-straight week. The S&P 500 and Nasdaq each rose 0.6%, and the Dow gained 0.8% on Friday. **B10**

Worldwide

◆ **Trump said** his administration reached a deal for Russia to supply diesel fuel, a major policy shift that eases U.S. pressure on Moscow over its war with Ukraine in hopes of lowering domestic fuel prices ahead of the midterms. **A1**

◆ **A growing group** of Republicans is privately and publicly sounding the alarm that the party will perform poorly in next month's contests. **A1**

◆ **The Justice Department** has charged more than 60 people as noncitizen voters in the past few months, but election experts and defense lawyers said the push confirms the crime is rare. **A4**

◆ **Prediction market Kalshi** has launched a probe into a series of suspicious trades about the selection of Trump's new press secretary. **A4**

◆ **Houthi militants** are taking aim at Saudi Arabia's air links to the world, rattling travelers and squeezing another key sector of the kingdom's economy. **A7**

◆ **The Trump administration** announced sanctions on the International Criminal Court, threatening to dismantle it over an arrest warrant for Israeli leader Netanyahu. **A8**

◆ **The Nobel Peace Prize** was awarded to South African human-rights lawyer and judge Navi Pillay. **A8**

◆ **Died: Mike Ditka**, 86, NFL legend as player, coach. **A14**

PEGGY NOONAN
Sam Altman is no Oppenheimer. **A13**

CONTENTS

Business & Finance	B9	Obituaries	C6
Design & Decor	D9	Opinion	A11-13
From Page One	A10	Sports	A14
Food	D8	Style & Fashion	D2-3
Heard on Street	B11	Travel	D6
Markets	B10	U.S. News	A2-5
		World News	A6-9

This edition of THE WALL STREET JOURNAL was originally published in the United States and reprinted locally for regional distribution.

© 2026 Dow Jones & Company, Inc. All Rights Reserved

Dangerous Hurricane Isaias Lashes Gulf Coast

JOE RAEDLE/GETTY IMAGES

WILD WINDS: An umbrella was no help in Pensacola Beach as Isaias bore down Friday on the Gulf Coast. The first hurricane of the Atlantic season crashed ashore later as a Category 2 storm, making landfall later near Destin on the Florida Panhandle. **A3**

President Rushes to Turn Out Base to Boost GOP in Midterms

By Marianne LeVine, Meridith McGraw and Philip Wegmann

President Trump huddled with an unconventional adviser on Air Force One last week as he traveled to a rally in Mobile, Ala.: far-right activist Laura Loomer.

As Loomer offered the president campaign advice—attack "jihadist candidates," she told him—she had a bigger worry in the back of her mind. The playbook that returned Trump to the White House two years ago might not work in this year's midterms.

"A lot of these candidates are not very dynamic people, and the president's rallies are a last-ditch effort to bring them across the finish line," she said. "It's just very difficult to inspire people to get out to vote when you have a lot of do-nothing candidates who are not necessarily as dynamic as the president." Trump, she said, was "positive" but "realistic" about the GOP's prospects.

Loomer is part of a growing group of Republicans who are privately and publicly sounding the alarm that the party will perform poorly in next month's contests. Strategists and advisers are describing 2026 as one of the most difficult political environments for an incumbent party in recent memory. Republicans are confronting higher prices, Trump's war with Iran and the lowest approval rating of

Please turn to page A4

◆ **Prosecution of noncitizen voting cases ramps up... A4**

Trump Renews Efforts To Remove Fed's Cook

White House to hold hearing to question official about alleged mortgage fraud

By Matt Grossman And Brian Schwartz

The White House scheduled a closed-door hearing next month where Justice Department officials can question Federal Reserve governor Lisa Cook about mortgage-fraud allegations she has denied, as President Trump seeks to satisfy the Supreme Court's conditions for firing her.

A presidential memo directed Cook to appear Nov. 5 at the White House to be "examined by" a committee of Trump appointees, including Kevin Hassett, director of the National Economic Council.

It marked the latest escalation in Trump's battle to gain greater control over the Fed, and the first major salvo against the central bank since Chairman Kevin Warsh, his pick to lead it, took office in the spring.

The hearing would fall a day before Cook and the administration must give U.S. District Judge Jia Cobb a joint proposal on how Cook's lawsuit challenging Trump's first attempt to fire her should proceed. Cobb blocked that firing last year and allowed Cook to keep her seat while the lawsuit proceeded; the Supreme Court upheld her order in June. The case now returns to Cobb to decide the underlying dispute.

Please turn to page A2

U.S. Says Deal Is Set For Diesel Shipments From Russia

By Brian Schwartz, Benoît Morenne and Thomas Grove

President Trump said Friday his administration reached an agreement for Russia to supply hundreds of thousands of tons of diesel fuel, marking a major policy shift that eases U.S. pressure on Moscow over its war with Ukraine in hopes of lowering domestic fuel prices ahead of the midterm elections.

The move, which included suspending sanctions on Russian diesel exports for six months, comes as Trump and fellow Republicans are struggling to address voter worries over diesel and gasoline prices.

In a post on Truth Social, Trump wrote Russia would immediately supply over 300,000 tons of diesel fuel into the U.S. and global markets, an additional 500,000 tons in November, and 1 million "immediately thereafter."

He said Russia would later deliver an additional 3 million tons of diesel "within a short period of time," based on the condition of its refineries. Some refineries are offline in the Middle East and Russia, and the world is short about 1.6 million barrels of diesel a day, the International Energy Agency said last month.

The new supplies, if they

Please turn to page A6

INSIDE

EXCHANGE
More valuable than gold: The hunt for AI computing power is upending Silicon Valley. **B1**

WORLD NEWS
The Nobel Peace Prize goes to South Africa's Navi Pillay, for her work promoting international law. **A8**

Top Chefs Have a Confession: They Love Taco Bell

* * *

The chain may be a polarizing brand, but these chefs love the 'Live Más' lifestyle

By Adam Chandler

In life's grand pursuit of perfect bites, the whole chicken at Cafe Commerce in New York City makes a strong bid.

The $99 dish, roasted with herb butter under the skin, comes with crunchy sourdough stuffing infused with foie gras and mashed potatoes whipped with butter.

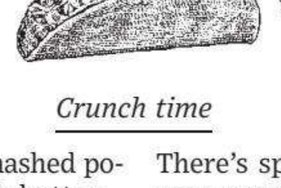

Crunch time

Its creator, chef Harold Moore, who counts a Michelin star among his many honors, likens the harmony of his ingredients to another near-flawless dish: the Crunchy Supreme taco from Taco Bell.

"There is everything in the perfect bite," Moore said of the vaunted marriage of ground beef, shredded cheese, iceberg lettuce, tomatoes and rich sour cream in a corn shell. "It's hot, it's cold, it's crispy, it's also supple. There's spice, but then it has sour cream that calms it. It's a very complete experience."

The "Live Más" lifestyle gets más love from chefs.

Please turn to page A10

Robot Push Proves Tricky for Walmart

Machines sorting merchandise hit kinks with some products; 'peak complexity'

By Sarah Nassauer

Walmart has relied for years on more than 140,000 warehouse workers to unload trucks, forklift pallets of merchandise into warehouses, sort and store the goods on towering racks, then reverse the entire flow to send them out to stores and homes.

It isn't an easy job. A worker might walk 20,000 steps a shift. It also isn't all that complicated—unless you try to program robots to do it.

Consider the seemingly simple task called "break-pack"—removing items from cardboard boxes to send out individually. It's a no-brainer for Walmart's humans. But it turned into one of the many challenges bedeviling the company's decadelong, multi-billion-dollar quest to automate its warehouses.

Walmart and the robotics

Please turn to page A10

New Italian Job's Loot: $5.6 Million in Wine

ROME—Thieves stole thousands of bottles of wine worth about $5.6 million from a vineyard in Tuscany in one of the largest, most audacious wine heists in recent history.

By Margherita Stancati, Nick Kostov and Laura Cooper

Marchesi Antinori, one of Italy's most renowned winemakers, said on Friday that 30,000 bottles of some of its most prized wine varieties were stolen.

Seven masked people entered an Antinori warehouse in the Tuscan town of Cortona during the first weekend in October and loaded two large trucks with the bottles, which had been packed and assembled in preparation for being shipped to foreign markets, said Renzo Cotarella, the company's chief executive.

The thieves turned off the alarm, forced open a gate and used the vineyard's own forklifts to lift the wine crates and load them into the trucks, Cotarella said. Company workers discovered the theft on Oct. 5, when the shipments were supposed to be transported, the CEO said.

The company was caught off guard: Antinori had never experienced a robbery, Cotarella said. The bottles weren't insured.

Please turn to page A7

"All the News That's Fit to Print"

The New York Times

THE WEATHER
Today, partly cloudy, light winds, high 68. **Tonight,** mostly cloudy, light winds, low 58. **Tomorrow,** rain from Isaias, watch for flooding, high 64. Weather map appears on Page B12.

VOL. CLXXVI .... No. 61,033 © 2026 The New York Times Company SATURDAY, OCTOBER 10, 2026 Prices in Canada may be higher $4.00

SAHER ALGHORRA FOR THE NEW YORK TIMES

Pulling Hope From Gaza's Rubble

Beehives on a roof amid scars of war. A year after a cease-fire, Palestinians are trying to rebuild their lives and livelihoods. Page A6.

Trump's Retribution Case Has Plunged Into Turmoil

'Grand Conspiracy' Inquiry Stung by Feuds, Resignations and Lack of Evidence

By ALAN FEUER and GLENN THRUSH

MIAMI — Joseph diGenova, the man assigned by the White House to lead the investigation into those who investigated President Trump, was walking out of Chuck's Seafood near the beach in Fort Pierce, Fla., and toward his Tesla last month when his cellphone buzzed.

It was his boss, Attorney General Todd Blanche. And he was spluttering mad.

Mr. Blanche had been cautiously supportive of Mr. Trump's decision to call Mr. diGenova, 81, out of retirement in April to kickstart the so-called grand conspiracy case, the Justice Department's most expansive effort to pursue people the president considers his enemies.

Now the attorney general, having soured on Mr. diGenova, was livid that he had lashed out at two prosecutors sent from Washington to help move the case along. Mr. Blanche ordered him to his office on Sept. 11 — or else, according to people briefed on the exchange.

Assuming he would be fired, Mr. diGenova quit, dealing the latest blow to a troubled investigation central to the president's vengeance agenda. More trouble was to come.

Soon after, a top diGenova deputy, Kurt Olsen, also quit. It turned out he had failed a polygraph test about his contacts with foreigners, which imperiled his security clearance, according to two people familiar with the matter. Mr. Olsen said he complied with all requirements regarding foreign contacts and had not resigned over his clearance, but declined to say more.

Still, the dual departures laid bare months of dysfunction. They also offered fresh evidence that Mr. Trump's demands for revenge have divided the Justice Department, diverted resources from other investigations and continued the erosion of the principle that politics must be kept strictly separate from federal law enforcement.

A New York Times examination of the inquiry, based on more than 20 interviews with current and former officials, found that it was star-crossed from the outset.

The theory of the grand conspiracy case is a bedrock of Trumpist politics: that the various investigations into Mr. Trump, spanning nearly a decade, were all part of a nefarious scheme to take him down. That is, there was an ongoing plot stretching from the investigation into ties between Russia and his 2016 campaign to the two prosecutions overseen by the special counsel Jack Smith into his mishandling of classified documents and efforts to overturn the 2020 election.

To date, Mr. diGenova and others involved in the case have found it difficult, and time-consuming, to meet the standards of evidence and jurisdiction needed to prove anything close to a conspiracy in a court of law.

Still, the pressure has not relented. The dozen prosecutors still pursuing the inquiry are fast-

Continued on Page A14

Mullin and Mamdani Clash Over ICE Shooting

Fallout After Agent Hits Immigrant in Car With 5-Year-Old

This article is by ***Ed Shanahan, Luis Ferré-Sadurní*** *and* ***Hamed Aleaziz.***

Markwayne Mullin, the homeland security secretary, lashed out at sanctuary city policies and at Mayor Zohran Mamdani of New York on Friday, a day after the mayor rebuked the Trump administration following a federal agent's shooting of an undocumented immigrant in his car.

At a news conference in Washington, Mr. Mullin harshly criticized the sanctuary policies that prohibit local cooperation with immigration enforcement and took aim at New York's in particular, saying they made citizens "less safe." He repeatedly described Oscar Belgal, the man shot by immigration agents on Thursday, as a "thug" and "the worst of the worst."

On Thursday afternoon, a federal agent shot and injured Mr. Belgal, a 28-year-old from the Dominican Republic, in the Marble Hill neighborhood of New York City as immigration officers tried to apprehend him. Mr. Belgal was in a car with his 5-year-old son when agents surrounded the vehicle, according to Jessica Tisch, the city's police commissioner. Protests broke out later at the shooting site and at the hospital where Mr. Belgal was treated.

On Thursday night, Mr. Mamdani, a democratic socialist, accused the Trump administration

Continued on Page A16

Professor Gets M.I.T. Salary To Not Teach

By MARK ARSENAULT

CAMBRIDGE, Mass. — The name of the proposed Massachusetts Institute of Technology course was as provocative as it was long:

"Language and Linguistics for Decolonization and Liberation and for Peace and Community Building — From the River to the Sea in Palestine and Israel to the Mountaintops of Haiti and Beyond."

The instructor was Michel DeGraff, a longtime tenured linguistics professor at M.I.T. who came up with the idea in the months after the Oct. 7 Hamas attack on Israel. He was a leading faculty voice siding with pro-Palestinian campus protesters, whose frequent rallying cry for Palestinian freedom, "from the river to the sea," was seen by some Jews as antisemitic.

An M.I.T. panel rejected the course over questions about whether Dr. DeGraff, a Haitian scholar and expert in the study of Creole languages, had the expertise to teach it. That was supposed to finish the matter.

To Dr. DeGraff, it was more like the starting gun.

Continued on Page A18

Millions Lose Private Medicare And Face Rising Medical Costs

Insurers Shutter Plans, Leaving Few Options

By CHRISTOPHER ROWLAND and REED ABELSON

Millions of people with private Medicare coverage are being forced to change their insurance for 2027 and will pay higher prices for prescriptions and medical care, prompting some experts to warn that more older Americans will face greater financial hardship.

Major insurers, like UnitedHealth, Centene and state Blue Cross plans, have shuttered plans that they viewed as unprofitable in certain markets, leaving some people with fewer choices of policies, and even more limited choices of doctors in 2027. In some rural counties from Oregon to New Hampshire, older Americans shopping for private Medicare Advantage plans will find that options have vanished completely or are dwindling to just a few plans.

Overall, as open enrollment begins this month, roughly five million people will be forced to switch plans because their current policy has been canceled or is no longer offered in the county where they live, according to an estimate from Duos, a health technology firm. Other estimates are lower, but analysts who have been studying the issue said cancellations would probably surpass the number this year, which was the highest on record.

Dependent on Social Security

Continued on Page A13

BILL HARRIS, 1945-2026

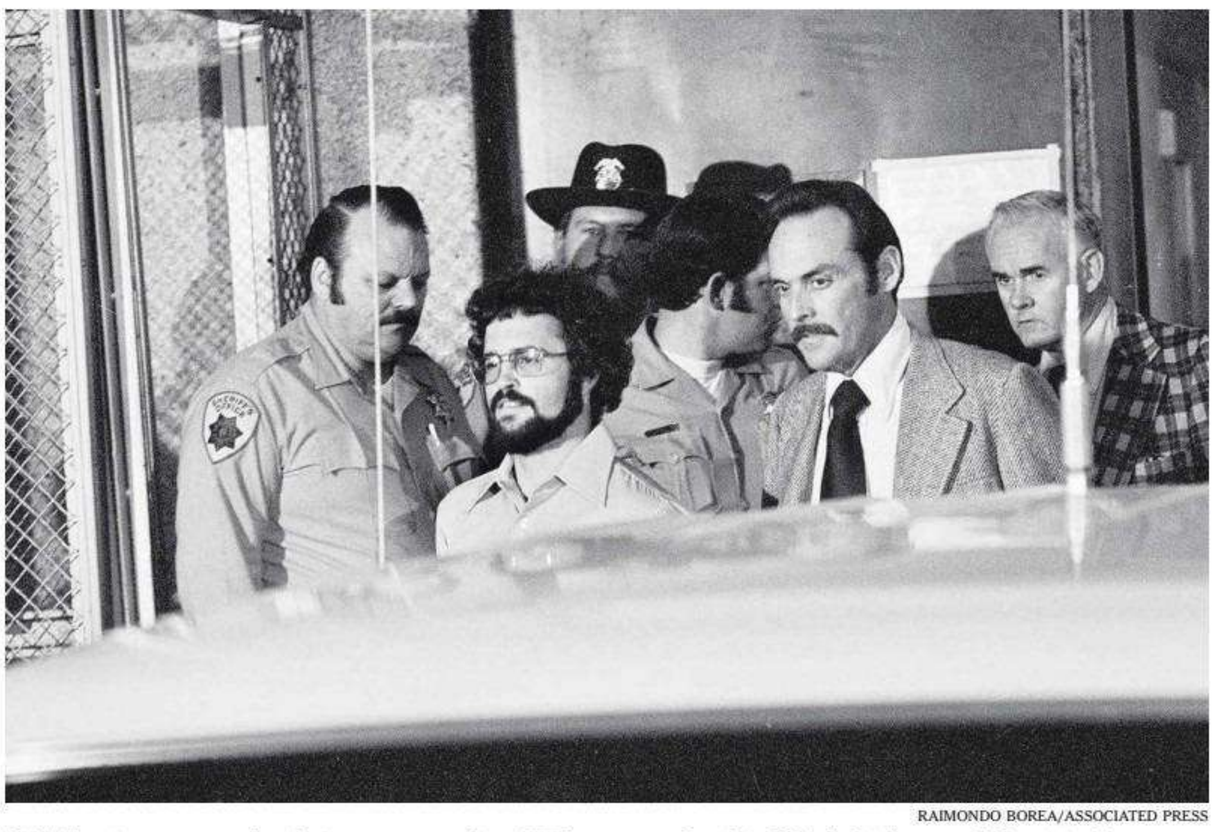

RAIMONDO BOREA/ASSOCIATED PRESS

Bill Harris, center, after being captured in 1975, a year after his S.L.A. kidnapped Patricia Hearst.

Kidnapped an Heiress and Made Her a Robber

By ALEX WILLIAMS

Bill Harris, a Marine Corps veteran who was one of the main kidnappers of the heiress Patricia Hearst in his role as a top lieutenant of the Symbionese Liberation Army, the underground band of firebrands that epitomized — and, to many, helped discredit — the revolutionary far left of the 1970s, died on Sept. 10 in San Francisco. He was 81.

His wife, Rebecca Young, confirmed the death, at a hospital, and said the cause was a heart attack.

Mr. Harris's byzantine journey into the American consciousness began around 9 p.m. on Feb. 4, 1974, when he and two other "soldiers" from the Symbionese Liberation Army, or S.L.A., burst into the Berkeley, Calif., apartment that Ms. Hearst, a 19-year-old sophomore at the University of California who was known as Patty, shared with her fiancé, Steven Weed.

Ms. Hearst was a scion of California's equivalent of a royal family. She was a daughter of Randolph A. Hearst, the chairman of the Hearst Corporation, which was founded by her grandfather William Randolph Hearst, the lordly media baron and model for the title character in "Citizen Kane."

"Patricia Hearst was a symbolic target," Mr. Harris said later, add-

Continued on Page A22

Peace Prize Goes to a Jurist Who Rebuked Israel

This article is by ***Jonathan Wolfe, Aurelien Breeden, Johnatan Reiss*** *and* ***Zane Irwin.***

A South African lawyer with a long record in human rights work, including leading a U.N. commission that said Israel had committed genocide, won the Nobel Peace Prize on Friday, a decision that drew Israel's condemnation and underscored the country's deep isolation on the world stage.

The lawyer, Navanethem Pillay, known as Navi, has worked for decades on human rights issues, defending anti-apartheid activists like the future president and Nobel laureate Nelson Mandela. Over the years, she has variously served as a top U.N. official and as a judge on the International Criminal Court and a tribunal investigating genocide in Rwanda.

DANIEL KARMANN/DPA VIA A.P.

Navanethem Pillay defended activists like Nelson Mandela.

But it was Ms. Pillay's work last year on a U.N. commission on Israel that made the Nobel committee's announcement on Friday an intensely political decision, as it put the prize in the middle of one of the world's most divisive issues.

That commission said that Israel was committing genocide against Palestinians in Gaza, a finding that Israel rejected.

Announcing the award, the Nobel committee did not explicitly mention Gaza, instead citing Ms. Pillay's long career in human rights and a global shift toward "power politics" that had undermined respect for law and justice. The committee chair, Jorgen Watne Frydnes, called the award "a message to those who are attacking" international law.

Ms. Pillay, 85, is "one of the most respected international jurists of

Continued on Page A8

SANCTIONS The U.S. announced financial penalties for the International Criminal Court. PAGE A9

NATIONAL A10-18

Envoy Accused in Debt Scheme
A donor says Kimberly Guilfoyle, the U.S. ambassador to Greece, asked him to pay off her credit card. PAGE A15

Storm Battering South
Hurricane Isaias took aim at Gulf states as the first big storm to hit the mainland U.S. in two years. PAGE A18

INTERNATIONAL A4-9

9/11-Inspired Crash Intended
Investigators said the co-pilot who attacked a FlyDubai captain aimed to crash into Israel's biggest airport after developing extremist views. PAGE A8

Village Votes to Leave the U.K.
A plan to house 1,250 asylum seekers near Piddington prompted a symbolic independence vote. PAGE A5

SPORTS B8-11

Crossing the Red River
After two seasons at Texas, Parker Livingstone made a "business decision" and transferred to Oklahoma. PAGE B8

ARTS C1-8

A Messy Night at the Theater
About 30 pounds of stage clay adds mystery and a lot of mud to the stage production "Tom at the Farm." PAGE C1

Studio for Sale, Potentially
The foundation of the artist Robert Rauschenberg is planning to sell his former home in Manhattan. PAGE C1

BUSINESS B1-7

Return to White-Glove Service
Bergdorf Goodman, the glamorous Manhattan department store that has survived two bankruptcies in six years, is making its top sales associates the cornerstone of its next era. PAGE B1

Rush to Release A.I. Agent
Meta had delayed pulling the trigger on Muse for months over safety concerns. But fears of losing a competitive edge compelled Mark Zuckerberg, the chief executive, to move ahead. PAGE B1

OPINION A20-21

Stephen Stromberg PAGE A20

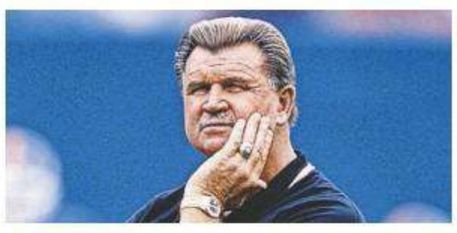

OBITUARIES A19, 22

Fiery Coach of the Bears
Mike Ditka's team won the Super Bowl in 1986. Da Coach, who was glib and amusing and opinionated, later became an analyst. He was 86. PAGE A19

0 354613 9

The Washington Post

Prices may vary in areas outside metropolitan Washington.

RE V1 V2 V3 V4

High clouds 73/62 • Tomorrow: Rain, humid 69/64

Democracy Dies in Darkness

SATURDAY, OCTOBER 10, 2026 · $4

9/11-style jet attack planned, UAE says

Co-pilot is said to have aimed at large airport to maximize casualties

BY MATTHEW HAY BROWN

The FlyDubai co-pilot who is accused of attacking his pilot with an ax and attempting to take over their Israel-bound commercial flight last week planned to crash the aircraft into the passenger terminal at Ben-Gurion International Airport, the United Arab Emirates says.

The co-pilot, who has been identified as 29-year-old Omani national Hamam al-Hammami, took inspiration from the al-Qaeda attacks of 9/11, Emirati Attorney General Hamad Saif al-Shamsi said Friday, according to the state-run Emirates News Agency. He had used two previous flights to scout the route and the airport, Shamsi said.

Shamsi's report, which alleges Hammami underwent a decade-long process of radicalization, raised questions about how he managed to elude FlyDubai's screening measures. Investigators found that Hammadi "met the professional and security employment requirements" at the state-owned airline, Shamsi said, "without any indications appearing during those procedures that reveal his extremist tendencies or his intention to carry out a terrorist plot."

Passengers on board FlyDubai Flight 1073 on Sept. 30 say Hammami struck the pilot with a crash ax, an emergency tool kept in the cockpit, and sent the Boeing 737 Max 8 into a nosedive. Pilot Smit Machchhar suffered life-threatening head injuries but managed to open the cockpit door, allowing passengers to subdue Hammami. Two pilots who were on board to fly the return

SEE ATTACK ON A12

Isaias bears down

JOE RAEDLE/GETTY IMAGES

Michael Collins visits the beach Friday in Pensacola Beach, Florida. Hurricane Isaias, a high-end Category 2 storm as of Friday evening, accelerated toward the Gulf Coast and was expected to make landfall in the Florida Panhandle overnight.

Trump escalates his effort to fire Fed's Lisa Cook

BY KATHERINE DOYLE AND JUSTIN JOUVENAL

President Donald Trump has escalated the fight against Federal Reserve governor Lisa Cook, creating a commission to assess the mortgage fraud allegations that his allies have levied against her.

The committee will report to Trump "whether there is 'cause' for Governor Cook's removal," according to a memorandum dated Oct. 7. It will consider the evidence during a closed-door hearing at the White House scheduled for Nov. 5.

The White House did not immediately respond to a request for comment beyond the text of the memorandum.

Trump last year cited the mortgage allegations as grounds for Cook's removal, the first presidential attempt to remove a sitting Fed governor in the institution's history.

Cook sued in response, and the Supreme Court issued an emergency ruling in June blocking Trump from immediately removing Cook from the Federal Reserve without good cause, while the lawsuit over her attempted dismissal played out in the courts. Congress created the Fed to be independent of the president, so it could make decisions — such as raising interest rates — that may be politically unpopular.

Some of the justices were skeptical of the administration's claims that Cook had committed mortgage fraud during arguments. However, the 5-4 decision written by Chief Justice John G. Roberts Jr. left open the possibility that Cook could still be removed if the president had a valid reason and gave Cook a chance to challenge her firing.

The Federal Reserve Act says a Fed governor can only be removed "for cause," but the law does not provide a clear road map for how removal should work, Roberts noted.

An opening on the seven-member Fed board would create an opportunity to potentially tip the balance of Republican appointees, replacing a Biden administration governor whose term runs through 2038.

Following the decision, Trump said on social media that he would "take appropriate action immediately" to fire Cook.

In August, the White House

SEE FED ON A7

Putin to open diesel spigot

TRUMP TOUTS DEAL IN BID TO CUT PRICES

Immediate impact likely to be muted, analysts say

BY MICHAEL BIRNBAUM AND EVAN HALPER

Russian President Vladimir Putin has agreed to supply diesel fuel to the global marketplace, President Donald Trump said, a move that could ease prices somewhat but effectively aligns Washington with Moscow and against Ukraine and its bombing of Russian energy infrastructure.

Touting a "highly successful discussion" with Putin, who has been escalating daytime attacks on civilians in Ukrainian cities in recent weeks, Trump wrote on social media that "Russia will immediately supply over 300,000 Tons of Diesel Fuel to the American and Global Marketplace, another 500,000 Tons during the month of November, and 1,000,000 Tons immediately thereafter."

The announcement of the deal was a measure of Trump's struggle to address energy prices less than a month ahead of the midterm elections, in which energy prices have become a major problem for his party.

The figures involved are a small slice of daily U.S. diesel production and consumption, and the immediate price impact was likely to be muted, analysts said. Russia hasn't been exporting any diesel in a bid to conserve it for its war effort, as lines at fuel stations stretch for blocks in many Russian cities.

Trump's announcement was accompanied by a lifting of U.S.

SEE RUSSIA ON A14

Trump hits ICC with sanctions after Nobel goes to former judge

BY SUSANNAH GEORGE

The Trump administration imposed aggressive sanctions on the International Criminal Court Friday, just hours after a former judge on the court was awarded the Nobel Peace Prize.

While the Trump administration has repeatedly clashed with the ICC, which it deems corrupt and illegitimate, the move marks a significant escalation with the global justice body that investigates war crimes and other crimes against humanity.

The sanctions are intended to cut the court off from the global financial system and also threaten punishment against countries that continue to do business with the court.

The sanctions are "an assault on the rule of law" the court said in a statement, pledging that "no one should be punished for serving the cause of justice. History will judge this moment."

Secretary of State Marco Rubio in a video posted to social media said the move was aimed at ending the court's threats to U.S. sovereignty.

"We will ban transactions with this rogue court, cutting off their

SEE ICC ON A13

Peace Prize: Navi Pillay, leading human rights jurist, awarded. **A13**

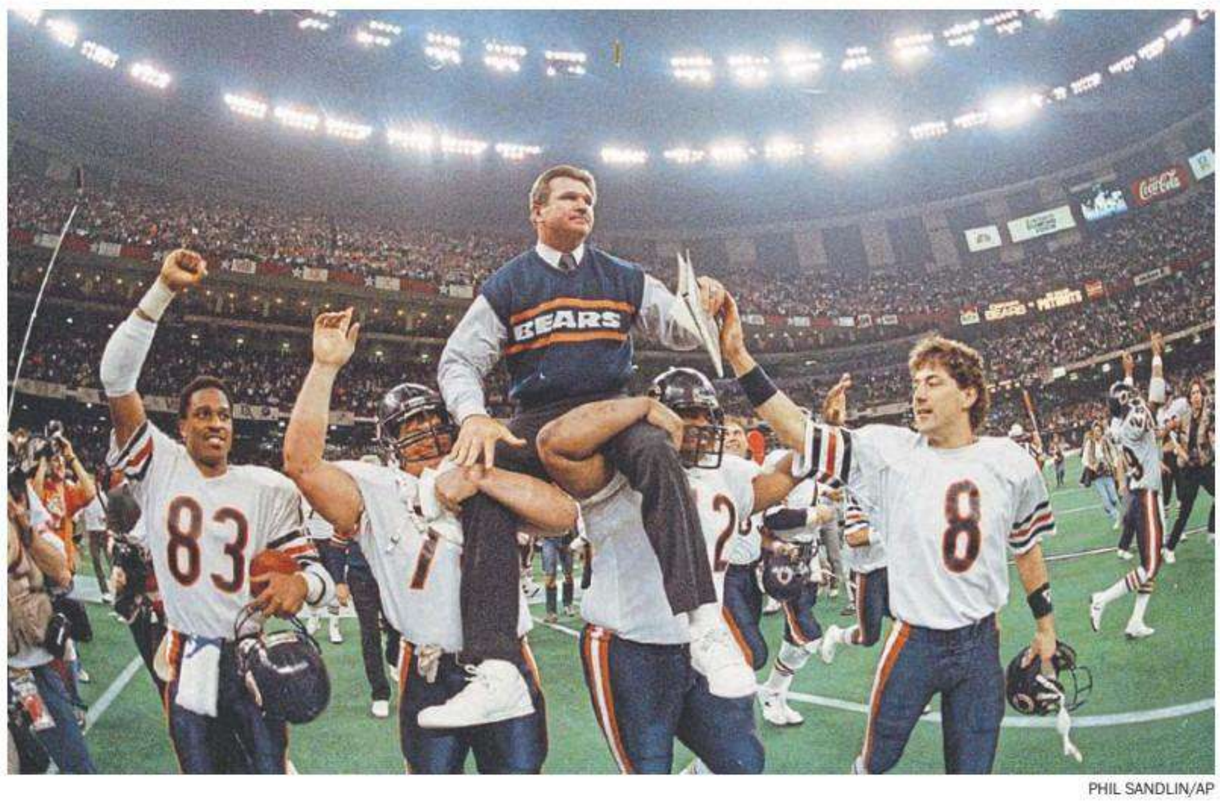

PHIL SANDLIN/AP

Mike Ditka, shown at the conclusion of Super Bowl XX in 1986, who personified the toughness and grit of Chicago in a Hall of Fame career as a player and coach of the Bears, has died at 86. Obituary, B7

Male students tasked: Speak up about rape

Toronto headmaster angry over silence of fraternity brothers on Cornell campus

BY CASEY PARKS

Usually, Stephen Beatty opens the Monday morning assemblies with a dad joke or two. He's the headmaster of Royal St. George's College, an all-boys school in Toronto, and he likes to start the school week with a bit of fun.

But as news broke that a former Cornell University student had accused seven fraternity members of sexually assaulting her while she was incapacitated, Beatty told his faculty he needed to hold a different kind of assembly this week.

Maybe the boys could tell, as Beatty held the door open, that this assembly would be different. They kept their phones in their pockets. They found seats in the 136-year-old Anglican chapel without so much as a snicker.

Beatty had known most of them since they were young enough to cry over lost pets and dying grandparents. He'd celebrated when they earned their yellow belts in judo. He'd read

SEE SPEECH ON A14

ELECTION 2026

Talarico struggles to clarify positions on transgender rights

BY NATALIE ALLISON

As James Talarico sought the Democratic nomination for Senate in Texas last year, he invoked his long-standing support for LGBTQ+ rights as among the reasons his party's voters should elect him in a heated primary.

The Austin-based state representative had spent years advocating for transgender people and other minorities in Texas, opposing Republican efforts to pass a bathroom bill and ban transgender girls from participating in girls' sports, among other issues.

But since emerging as Democrats' best chance of winning a Senate seat in Texas in nearly 30 years, Talarico has distanced himself from some of his past comments on issues related to transgender rights, including sports participation and access to gender-transition care for minors. He is under pressure in a red-leaning state, where his well-funded but scandal-plagued Republican opponent, Attorney General Ken Paxton, has bombarded voters with ads about those positions. Democrats nationwide increasingly see transgender rights as a topic on which to tread carefully.

JULIA DEMAREE NIKHINSON/AP

Democratic Senate nominee James Talarico of Texas.

In seeking support from LGBTQ+ groups and other allies, Talarico made specific commitments about what he would do in the Senate.

He pledged in writing at least twice during the primary contest to support the Equality Act if elected — a measure championed by LGBTQ+ rights advocates to amend the Civil Rights Act of 1964 and prohibit discrimination based on sex, sexual orientation and gender identity.

But Talarico has not discussed that same pledge on the cam-

SEE TALARICO ON A5

In Michigan: Senate nominees pull no punches at debate. **A8**

IN THE NEWS

ICE shooting in N.Y. Officers did not know a 5-year-old boy was in a car they fired upon, Homeland Security Secretary Markwayne Mullin said, hitting the driver in the neck. A3

Controversy JD Vance, Marco Rubio declined to condemn Kimberly Guilfoyle over claims she asked a donor to pay her credit card. A3

THE NATION

The vice president says he's skeptical a firing squad execution will be live-streamed. A4

A candidate says he slammed his wife against a door. She says he's not an abuser. A6

THE WORLD

After pledging swift results, Trump's team prepares for a long economic war. A11

AI-generated articles from Iran were published in at least 20 news outlets. A12

THE ECONOMY

The president bought more than $1 million in SpaceX debt days before the White House announced a new space-travel policy, a disclosure shows. A15

Many retirees are going back to work as inflation throws their budgets off track. A18

STYLE

The latest in design for doomsday bunkers: Rock walls, theaters, swimming pools and space for your horse. B1

SPORTS

The White Sox's season is in need of saving. Luckily, no one loves his hometown team like Pope Leo XIV. B7

THE REGION

A new policy aims to give Reagan National Airport extra warning when Marine One takes off following an August safety incident. B13

Arlington County's local elected body sued to block construction of the president's planned triumphal arch. B13

BUSINESS NEWS.....A15
COMICS.....B4
OBITUARIES.....B16
OPINION PAGES.....A16
TELEVISION.....B6
WORLD NEWS.....A11

CONTENT © 2026 The Washington Post

Year 149, No. 54730

Los Angeles Times

$3.66 DESIGNATED AREAS HIGHER © 2026 SATURDAY, OCTOBER 10, 2026 latimes.com

ALLEN J. SCHABEN Los Angeles Times

LAGUNA BEACH awoke Friday to flooded streets and sidewalks from high surf, high tide and a Kelvin wave.

Rising tides, flooding herald Rachel's arrival

By Hannah Fry and Rong-Gong Lin II

Coastal communities from Newport Beach to Long Beach were hit by significant flooding from large waves on Friday as Southern California braces for the arrival of Tropical Storm Rachel, which is expected to make landfall near the California-Mexico border early Sunday.

Rachel's arrival brings the potential for strong winds, rain and more damaging coastal flooding. If the current storm trajectory continues, Rachel's effects will be felt mostly in San Diego County. However, Orange and Los Angeles counties are still forecast to see widespread rain and isolated coastal flooding as a result of the system, according to the National Weather Service.

"Even though the center of Tropical Storm Rachel will be well south of Los Angeles County, the significant swell in the ocean coming initially from the south, and then also phasing with a swell from the west, will bring coastal flooding concerns from any time from now through Tuesday, peaking on Sunday," said National Weather Service Meteorologist-in-Charge Ariel Cohen.

The National Weather Service office in San Diego on Friday issued a rare tropical storm watch for most of San Diego County, including areas like San Diego, Chula Vista, Carlsbad and Oceanside, meaning that tropical storm-force winds are possible somewhere in the area over the next 48 hours. It's

[See **Storm,** A6]

HURRICANE ISAIAS: Damaging wind and rain lash the Gulf Coast. **NATION, A6**

New U.S. sanctions on global criminal court

Action is part of effort to dismantle tribunal over its investigations, especially of Israel.

By Matthew Lee and Molly Quell

WASHINGTON — The Trump administration on Friday imposed sweeping new sanctions on the International Criminal Court as part of its campaign to dismantle the tribunal over investigations into the United States and its allies, notably Israel.

The move drew rebukes from around the world, including from U.S. allies.

U.S. Secretary of State Marco Rubio announced the sanctions Friday, after the Nobel Peace Prize was awarded to South African jurist Navi Pillay, who has been a judge at the ICC and other international courts and whose selection for the prize was condemned by Israel for her investigative findings on Gaza. President Trump has coveted that prize for himself.

U.S. officials maintained that the timing was coincidental and that the sanctions had been in the works for months.

"We will ban transactions with this rogue court, cutting off their resources and crippling its ability to operate against us," Rubio said in a video address posted to social media. "The United States and the American people are not subject to the jurisdiction of this fake ICC."

The sanctions cut the court off from U.S.-based financial services, technology companies and even using U.S. dollars. They set a six-month timeline for U.S. companies and individuals that have business with the court to wind that business down.

The Hague-based ICC, the world's first permanent war crimes tribunal, denounced the step as an attack on the rule of law and the foundations of international order, themes that Rubio had appeared to embrace only two days ago in a speech in front of the Acropolis in Athens.

"It is an attempt to obstruct the course of justice and to prevent the court from doing what it was created to do," the court said in

[See **ICC,** A9]

Ex-ICC judge wins Nobel Peace Prize

South Africa's Navi Pillay honored for a career defending human rights. Israel objects. **WORLD, A2**

Companies are buying up $4-billion abuse settlement

Victims beset by delays are taking a loss, trading L.A. County's future payouts for cash up front

By Rebecca Ellis

The man was sure only his lawyers and family knew about his lawsuit against Los Angeles County over sexual abuse he says he endured inside a juvenile hall as a teenager.

The case, filed under a pseudonym, was one of thousands resolved by county officials last year in a historic $4-billion sex abuse settlement. He asked to remain anonymous to discuss the abuse, which he said was among his most closely held secrets.

So he was bewildered this fall to receive a phone call from a company in Florida that seemed to know all about it.

The unwanted cold caller offered a deal: In exchange for a lump sum of cash up front, the company would collect his future payouts, which are set to come in installments over the next five years.

"I'm really curious, like, how you got my number?" said the man, according to a recording of the call reviewed by The Times. "This is a very confidential matter. There is no way that you should know my name, let alone my phone number."

He says he never got an answer. Instead, the salesperson offered him a $200 referral fee if he could find others to sell their payouts, too.

Offers like these, victims suing L.A. County say, have become inescapable. Over Facebook messages and cold calls,

[See **Payouts,** A14]

Filling in L.A.'s treeless gaps with 'built shade'

City puts pop-up canopies, tents to the test in blistering heat wave

By Blanca Begert

GENARO MOLINA Los Angeles Times

A MAN heads toward shade at the Hoover Recreation Center, where a canopy drapes the playground.

Temperatures are finally cooling off this weekend, after a long heat wave that followed the hottest summer on record in downtown Los Angeles. Last Saturday, when it was 103 degrees at Exposition Park, a string of red and yellow cloth sails were strung between streetlights to offer a bit of shade.

The sails, bridging the road between the Lucas Museum of Narrative Art and the Coliseum, provided relief for some of the thousands of people headed to USC's homecoming football game.

"It really made a difference to be under it," said Edith de Guzman, co-director of the year-old collaboration called ShadeLA. "It felt miserable to be out walking, but once we were under the shade sails, we hung out for a couple of hours, and it was doable," she said. Led by UCLA and USC, ShadeLA partners with the city, county and other groups to shield Los Angeles from the blazing sun.

The sheets at Exposition Park were a one-day "micro pilot" with the L.A. Bureau

[See **Shade,** A9]

LAPD lawsuits since 2019 cost $480 million

Officer misconduct, traffic accidents and workplace injustices fuel 'nuclear verdicts.'

By Libor Jany and Sean Greene

The LAPD's legal bills keep piling up.

The city of Los Angeles has shelled out nearly $480 million over the last seven and a half years to end legal disputes involving the Police Department, including claims of excessive force, litigation over traffic accidents and cases filed by employees who allegedly faced retaliation after reporting misconduct.

The soaring legal costs have come under greater scrutiny in recent years as Los Angeles' financial problems have gotten worse. The city faced a $1-billion budget shortfall in 2025 but, after various cost-cutting measures, managed to set aside funding for the LAPD to hire more than 500 new officers in the coming year.

The LAPD's annual lawsuit costs more than doubled from 2019 to 2025. The payouts peaked in 2024, when the city spent $178.6 million to resolve more than 300 police-related lawsuits and civil claims, before dropping to just over $100 million in 2025, according to a Times analysis of city attorney's data.

The Times reviewed hundreds of pages of court documents and analyzed data from the city attorney's office released through a public records request showing nearly 2,000 payouts dating to January 2019.

Through the first six months of this year, the city has paid out $20.3 million in legal settlements and court judgments involving LAPD officers. Several recent big-dollar verdicts aren't included in that tally because they hadn't yet been approved by the City Council.

The surging cost of LAPD payouts is depriving the cash-strapped city of money for pressing needs such as fixing roads and sidewalks, City Controller Kenneth Mejia said.

"There's a reason why

[See **LAPD,** A14]

Public execution plan draws disgust

Bipartisan outrage over Pentagon intent to livestream killing of Ft. Hood shooter.

By Kevin Rector and Ana Ceballos

In confirming his plans to livestream Ft. Hood mass shooter Nidal Malik Hasan's military execution by firing squad on Dec. 3, Defense Secretary Pete Hegseth called it a "no brainer" punishment for a "radical Islamist terror attack" on U.S. service members.

"We'll make sure that people are able to watch it, that it's public, because people need to understand [that] there are serious consequences for these types of things," Hegseth said in an interview with Real America's Voice network.

Others across the country and around the world — Democrats and Republicans, human rights experts, legal scholars and military and religious leaders — condemned it as a barbaric throwback to an era when executions were cast as entertainment, and as the world's leading democracy adopting a form of punishment carried out in modern times only by authoritarian regimes and terrorist organizations.

"Hasan should face the death penalty, but making his execution public and streaming it? Beyond disgusting," Sen. Thom Tillis (R-N.C.) wrote on X. "Public executions are what oppressive dictatorships like Iran and Afghanistan do. It should not be happening in America."

"I absolutely support the sentence of death, but livestreaming executions is what jihadists do. America is better than that," Rep. Austin Scott (R-Ga.) wrote.

The United Nations High Commissioner for Human Rights said that "the livestreaming of an execution is tantamount to a public execution and would breach the absolute prohibition of torture." The head of

[See **Livestream,** A7]

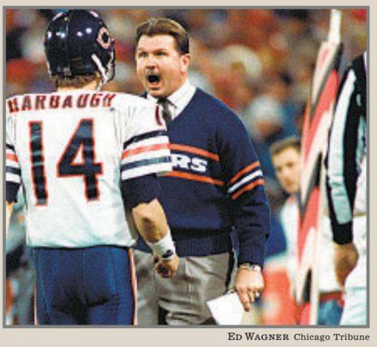

ED WAGNER Chicago Tribune

BEARS LEGEND DITKA DIES

The intense coach, yelling at Jim Harbaugh, led Chicago's iconic 1985 Super Bowl team after a Hall of Fame career as a tight end. **SPORTS, B12**

Deal struck for Russian diesel

Trump reaches pact with Putin, relaxing years of U.S. pressure on Moscow ahead of midterms. **NATION, A4**

ICE shoots man in NYC

Officials say he drove into officers' vehicles. A 5-year-old was also in the car. **NATION, A5**

Weather
An afternoon shower.
L.A. Basin: 82/68. **B8**

Markets **A11**
Opinion Voices **A13**

For the latest news, go to **latimes.com**.

7 85944 00200 5

FT Weekend

UK £5.40; Republic of Ireland €5.40

NATIONAL NEWSPAPER OF THE YEAR

SATURDAY 10 OCTOBER / SUNDAY 11 OCTOBER 2026

Airlines sound alarm on costs crisis

- Energy shock erodes profits
- Flights cut and spending axed
- Carriers fear for survival

PETER CAMPBELL — BRUSSELS
SYLVIA PFEIFER — LONDON

Airlines face a mounting crisis in the months ahead, industry bosses have warned, as persistently high fuel prices force them to cut flights, axe costs and delay payments on leased aircraft.

Executives are sounding the alarm as the industry heads into its first winter since the Iran war unleashed an energy shock that has depressed profits.

EasyJet, one of Europe's biggest airlines, and Germany's Lufthansa are among those scaling back capacity to navigate the winter season. In a sign of the growing strains, Delta Air Lines yesterday slashed its annual profit forecast, saying the rise in fuel prices triggered by the Middle East conflict would cost it an extra $6bn this year.

"This is a full-blown crisis," said Ryanair boss Michael O'Leary. "Everybody is going to be hurting next year . . . We are just trying to trim the ship as much as we possibly can."

Industry leaders, analysts and financiers told the FT that the spectre of airlines failing over the winter season, which runs until late March, was higher than it had been in previous years.

Any bankruptcies would come on top of the collapse of US carrier Spirit Airlines in May and airBaltic last month.

"This winter . . . we are going to see medium-sized and small companies struggling and they are going to have difficulties surviving," said Luis Gallego, chief executive of British Airways owner IAG. He said the European leisure market was suffering more than others, while premium demand was "resilient".

EasyJet said bookings for next summer were weaker but that more customers were booking at the last minute.

O'Leary said he expected the surge in fuel prices to last until at least 2028.

Analysts and executives said the pain European and international carriers faced from higher oil prices was rising as fuel hedges expire, leaving airlines to choose between buying new hedges, locking in higher costs or risking paying even more on the open market.

Michael O'Leary: 'Everybody is going to be hurting next year . . . We are just trying to trim the ship as much as we can'

"Even if you're buying fuel six months out, today it's still $1,200, $1,300, which is incredibly high," said easyJet chief Kenton Jarvis, compared with industry norms of about $700 per tonne.

The industry has cut 6mn seats, or 1 per cent of capacity, from services for the rest of the year, data group Cirium said.

"It does look like it's going to be a tough winter, even for airlines that are hedged," said John Strickland, an aviation analyst. "We're going to see substantial cancellations and it even puts life in question for some."

Delta slashes outlook page 15

French classes
Students pile on pressure

Students take part in mass protests in Nantes, western France, yesterday as part of nationwide demonstrations against the French school system.

Over the past fortnight pupils have barred the entrances to hundreds of schools, complaining of a lack of teachers, overloaded timetables and dilapidated classrooms. More than 7,000 people have been detained and hundreds of police officers, students and school staff have been injured.

The crisis is piling pressure on President Emmanuel Macron's minority government as it tries to push through a belt-tightening budget.

Test for Macron page 4

Loic Venance/AFP via Getty Images

Does Fifa need Infantino?
Simon Kuper
LIFE & ARTS

Pink Snow
Winter sports special
FT WEEKEND MAGAZINE

Napa Valley's hangover
After the wine rush
FT WEEKEND MAGAZINE

Moving abroad
Tax pitfalls of leaving the UK
FT MONEY

Israel motion puts Greens' solidarity under scrutiny

Despite this week's by-election defeat, the Greens are potential kingmakers at the next election. Yet a split between Zack Polanski and his deputy Mothin Ali over a 'Zionism is Racism' motion threatens to tear the party apart. Some Greens fear it is in danger of morphing into a Palestinian campaign group too extreme for the average voter. Andy Burnham has not ruled out a coalition but senior Labour figures see that as unviable unless the motion is reversed.

Battle for party's soul ▸ PAGE 3

Tally of earners drawn over 'cliff edge' into 60% tax rate doubles in four years

JAMIE JOHN AND GEORGE PARKER

The number of individuals caught in the £100,000 "tax trap" has nearly doubled in four years, pulling more than 700,000 people into an effective marginal tax rate of 60 per cent in the last financial year.

Some 727,000 people had an adjusted net income between £100,000 and £125,140 in 2025-26, according to data from HM Revenue & Customs obtained under a Freedom of Information request by the FT. That shows an increase of 85 per cent since 2021-22 when the tax-free personal allowance was frozen at £12,570.

The finding comes amid a debate over whether tax thresholds should be raised as wage inflation pushes more people into the higher rate. That is most significant for parents who lose access to thousands of pounds of childcare benefits if they earn just £1 above £100,000.

Olly Cheng, financial planning divisional lead at Rathbones, said the threshold had become "one of the most penal 'tax cliffs' in the system".

"A six-figure salary used to be widely seen as a sign that you had 'made it'. Today, many people earning £100,000 or more are finding higher earnings do not always translate into greater financial freedom," he added.

Individuals earning more than £100,000 have since 2010 had their personal allowance tapered away until it is eliminated entirely, at present for earnings exceeding £125,140.

For every £2 earned above the £100,000 threshold, £1 of the allowance is removed, resulting in an effective rate of 60 per cent on income earned between £100,000 and £125,140. Parents earning above the £100,000 income threshold become ineligible for government-funded childcare support.

A parent in London with two children at nursery would need to earn more than £149,000 to compensate for the loss of 30 hours of free childcare a week, according to the Institute for Fiscal Studies. This "cliff edge" has driven some high-earning individuals to reduce their working hours, turn down promotions or make excess pension contributions to keep their earnings below the threshold.

The Conservatives unveiled plans to tackle the £100,000 tax trap at their conference this week in a bid to win back support from traditional Tory voters.

The Treasury said: "The personal allowance is reduced . . . to ensure support is focused where it's most needed, including funding public services."

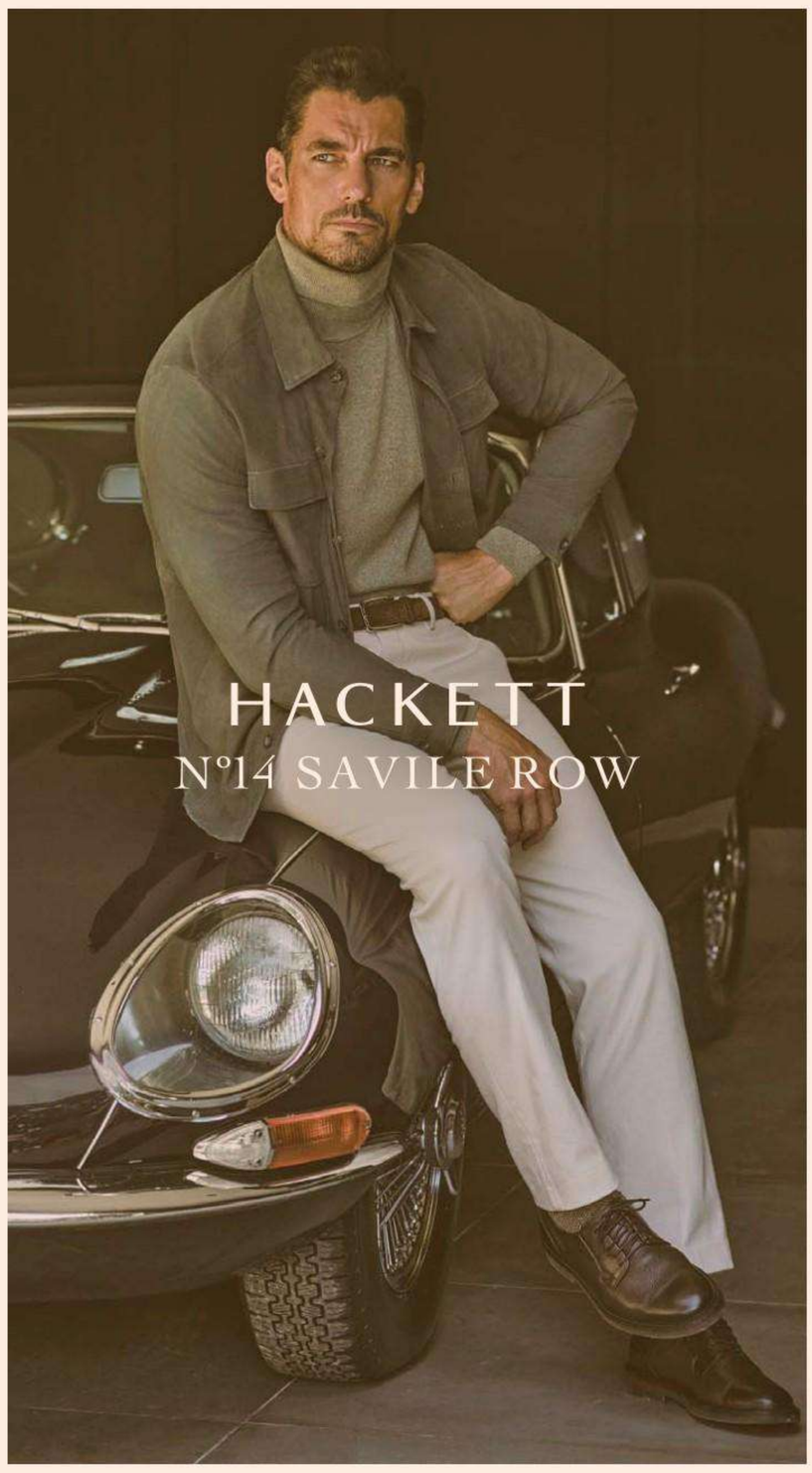

World Markets

STOCK MARKETS

	Oct 09	Prev	%chg
S&P 500	7808.69	7765.36	0.56
Nasdaq Composite	27325.93	27193.34	0.49
Dow Jones Ind	51616.52	51231.64	0.75
Euro Stoxx 50	6173.37	6126.73	0.76
FTSEurofirst 300	2523.06	2498.80	0.97
FTSE 100	10552.05	10441.60	1.06
FTSE All-Share	5693.90	5634.04	1.06
CAC 40	7803.33	7729.69	0.95
Xetra Dax	25087.27	24806.97	1.13
Nikkei	69030.92	69042.11	-0.02
Hang Seng	24211.35	23785.79	1.79
MSCI World	4952.00	4961.00	-0.18
MSCI EM	1697.40	1724.60	-1.58
MSCI ACWI	1141.20	1145.30	-0.36

CURRENCIES

Pair	Oct 09	Prev	Pair	Oct 09	Prev
$/€	1.120	1.123	€/$	0.893	0.890
$/£	1.323	1.324	£/$	0.756	0.755
£/€	0.847	0.848	€/£	1.181	1.179
¥/$	158.415	158.160	¥/€	177.361	177.645
¥/£	209.512	209.451	£ Index	85.286	85.30
Sfr/€	0.931	0.933	Sfr/£	1.099	1.100

CRYPTO

	Oct 09	Prev	%chg
Bitcoin	82746.52	81042.90	2.10
Ethereum	2485.01	2438.77	1.90

COMMODITIES

	Oct 09	Prev	%chg
Oil WTI	92.01	91.49	0.57
Oil Brent $	104.67	105.74	-1.01
Gold $	4188.82	4111.46	1.88

GOVERNMENT BONDS

Yield (%)	Oct 09	Prev	Chg
US 2 Yr	4.77	4.76	0.01
US 10 Yr	5.25	5.27	-0.02
US 30 Yr	5.61	5.64	-0.03
UK 2 Yr	4.72	4.71	0.01
UK 10 Yr	5.38	5.41	-0.03
UK 30 Yr	5.95	6.00	-0.05
JPN 2 Yr	1.86	1.88	-0.02
JPN 10 Yr	3.00	3.04	-0.04
JPN 30 Yr	4.10	4.13	-0.03
GER 2 Yr	3.09	3.06	0.03
GER 10 Yr	3.47	3.47	0.00
GER 30 Yr	3.84	3.85	-0.01

Prices are latest for edition
Data provided by ICE. www.ice.com

Subscribe In print and online

www.ft.com/subscribenow
Tel: 0800 028 1407

For the latest news go to www.ft.com

© THE FINANCIAL TIMES LTD 2026

No: 42,378★

Printed in London, Liverpool, Glasgow, Dublin, Frankfurt, Milan, Madrid, New York, Chicago, San Francisco, Tokyo, Hong Kong, Singapore, Seoul, Dubai

41>
9 770307 176661

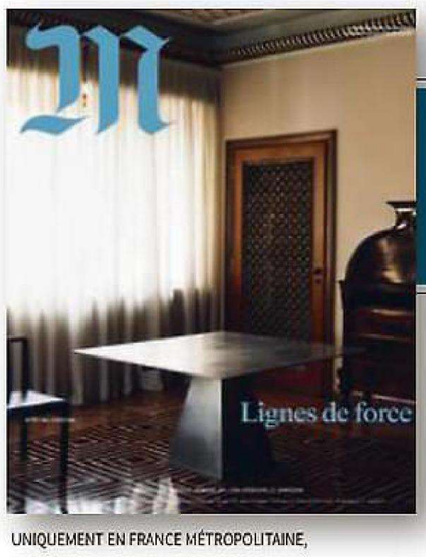

UNIQUEMENT EN FRANCE MÉTROPOLITAINE, EN BELGIQUE ET AU LUXEMBOURG

MAGAZINE
LA FOLLE PASSION DES PILIERS DE PRÉTOIRE

idées

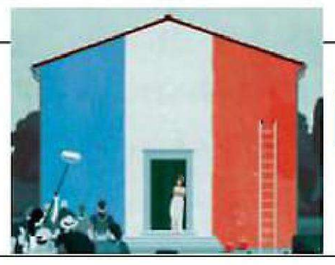

« Quand la gauche réinvestit le concept de « nation » »

Le Monde | WEEK-END

SAMEDI 10 OCTOBRE 2026 - 82E ANNÉE - N° 25436 - **5,70 €** - FRANCE MÉTROPOLITAINE - WWW.LEMONDE.FR -

FONDATEUR : HUBERT BEUVE-MÉRY DIRECTEUR : JÉRÔME FENOGLIO

Dette : la France sous la pression des marchés

▸ Le ministre de l'économie, Roland Lescure, était à Londres, jeudi, pour tenter de rassurer les acteurs de la City sur la trajectoire financière de la France

▸ L'inquiétude envers la situation française est vive aux Etats-Unis, même si les grandes banques conservent à ce jour leurs titres de dette française

▸ Certains investisseurs étrangers préfèrent céder leurs obligations françaises, dans un contexte mondial de montée des taux d'intérêt

▸ La prime de risque réclamée par les marchés pour acheter des obligations françaises augmente, avec des taux à dix ans proches de 5 % ces derniers jours

▸ Les 23 membres du Conseil d'analyse économique appellent Paris à réduire le déficit public de 125 milliards d'euros en cinq ans

PAGES 8-9

POUVOIR D'ACHAT
« ÇA CRAQUE DE TOUS LES CÔTÉS »

▸ « Le Monde » s'est rendu dans un territoire rural, dans la Bresse, pour décrire les difficultés des habitants confrontés aux crises climatique et énergétique

▸ Dans un contexte de baisse du pouvoir d'achat, les négociations sur les salaires s'annoncent par ailleurs tendues

PAGES 13 ET 15

A la station-service d'un supermarché, à Pierre-de-Bresse (Saône-et-Loire), le 28 septembre.
CLAIRE JACHYMIAK/HANS LUCAS POUR « LE MONDE »

Lycées
Le gouvernement promet l'arrivée de trois mille remplaçants

Le ministre de l'éducation nationale a annoncé un « plan d'urgence », jeudi, pour répondre à l'une des revendications des lycéens

PAGE 12 ET **IDÉES** PAGES 26 ET 27

Présidentielle
Une primaire sociale-démocrate incertaine

Le premier tour du scrutin opposant Olivier Faure, Raphaël Glucksmann, Jérôme Guedj, Emmanuel Maurel et Ségolène Royal a lieu vendredi et samedi

PAGE 10

Allemagne
La grande coalition menacée d'éclater sous la pression de l'extrême droite

PAGE 4

Politique
Le RN mise sur des prêts individuels pour financer ses campagnes

PAGE 11 ET **IDÉES** PAGES 25 ET 26

Gaza
Des Etats africains approchés pour stabiliser l'enclave

PAGE 7

Economie
Comment le Kremlin s'en prend aux actifs étrangers

PAGE 17

Environnement
Des associations dénoncent l'usage de PFAS par SEB

PAGE 14

Etats-Unis
L'essor d'une nouvelle gauche socialiste

Galvanisée par Zohran Mamdani et Bernie Sanders, cette mouvance attire de nombreux jeunes à moins d'un mois des élections de mi-mandat

PAGE 2

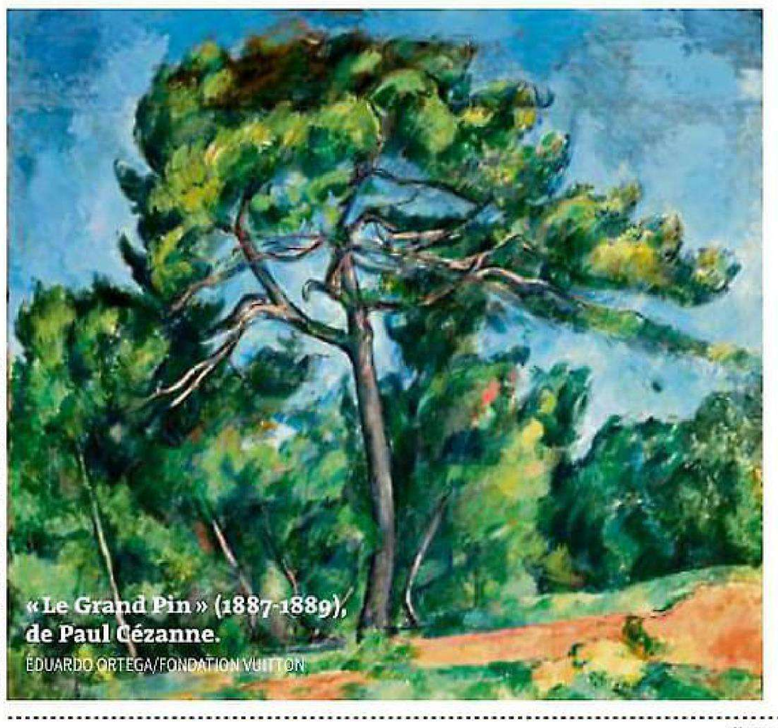

« Le Grand Pin » (1887-1889), de Paul Cézanne.
ÉDUARDO ORTEGA/FONDATION VUITTON

Les trésors de Gustave Fayet à la Fondation Louis Vuitton

CÉZANNE, GAUGUIN, Van Gogh... Gustave Fayet (1865-1925) a été l'un des principaux collectionneurs du début du XXe siècle et l'un des plus clairvoyants. Il acquit, et parfois revendit, environ 700 à 750 œuvres. Jusqu'au 8 mars 2027, la Fondation Louis Vuitton en expose près de 300, à Paris, dont certaines n'ont pas été montrées en France depuis un siècle.

SUPPLÉMENT

ÉDITORIAL
FACE À LA CHINE, L'UNION EUROPÉENNE DOIT RÉAGIR

PAGE 28

M 00146 - 1010 - F: 5,70 €

Allemagne 5,10 €, **Andorre** 4,50 €, **Autriche** 4,90 €, **Belgique** 6 €, **Espagne** 4,50 €, **Grèce** 4,40 €, **Guadeloupe-Martinique** 4,10 €, **Italie** 4,40 €, **Luxembourg** 6,10 €, **Maroc** 35 DH, **Pays-Bas** 4,90 €, **Portugal cont.** 4,40 €, **La Réunion** 4,10 €, **Sénégal** 2 600 F CFA, **Suisse** 4,90 CHF, **Tunisie** 8 DT

Europe's top spa breaks

→ Travel

→ Saturday

Duran Duran
Pop's great survivors

The Guardian

Saturday
10 October 2026
£4.50
From £2.40 for subscribers

US faces global outrage over public execution plan

David Smith
Washington

The US is facing global condemnation over a "barbaric" plan to execute a disabled man by firing squad and livestream it to the public, with critics comparing the administration to dictatorships in Iran and Afghanistan.

The Pentagon confirmed on Thursday night that the execution of Nidal Malik Hasan, convicted of killing 13 people at a military base at Fort Hood in Texas in 2009, would be livestreamed on 3 December.

The UN Office of the High Commissioner for Human Rights warned yesterday that broadcasting the killing would amount to a public execution and "breach the absolute prohibition of torture".

The plan also drew opprobrium from politicians, religious leaders and human rights campaigners in the US and abroad. Hillary Clinton, the former US secretary of state, wrote on social media: "A barbaric idea, beneath our dignity as a country. Push back on this."

Yassamin Ansari, the first Iranian-American Democrat elected to the US Congress, posted: "In Trump's America, we're doing public executions now. WTF. This is what happens under brutal dictatorships like Iran and Afghanistan. It's all part of Trump's authoritarian takeover of the United States."

In the UK, which abolished the death penalty in the 1960s, Bridget Phillipson, the equalities minister and Labour party chair, told BBC Radio 4's Today programme that she found the concept "rather disturbing".

Under US military law, a president must approve 6 →

Inside

Analysis
Hegseth's proposal puts US in dubious company *Page 7*

Death penalty
Why executions in the US are on the rise *Page 7*

Risk of PTSD
Experts warn of trauma over livestreaming killing *Page 6*

Labourh ails byelection win against Polanski

Victory in Holborn and St Pancras shows leftwing voters are returning to the party under Burnham, says deputy leader

News *Page 12* →

'I've hit my midlife sexpot era!'

Romola Garai on her steamy new show, Adultery

What's On →

PHOTOGRAPH: NICK EAGLE/ITV

Fresh ideas for lunch

→ Feast

plus

Sliced bread tried & tested

→ Feast

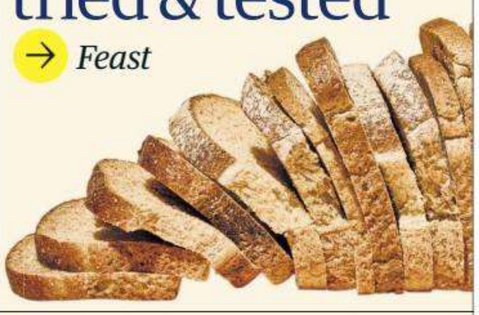

How to cope with thinning hair

→ Saturday

41
9 770261 307965

4,00€ samedi 10 – dimanche 11 octobre 2026 LE FIGARO – N° 25 541 – www.lefigaro.fr – France métropolitaine uniquement

LE FIGARO

« Sans la liberté de blâmer, il n'est point d'éloge flatteur » Beaumarchais

ALAIN FINKIELKRAUT

« LE BACCALAURÉAT EST DEVENU UN DROIT DE L'HOMME » PAGE 14

LE FIGARO LÉGENDE

LA SAGA DE JEAN SCHLUMBERGER, ARTISAN DU SUCCÈS HISTORIQUE DE TIFFANY & CO. EN PARTENARIAT AVEC TIFFANY

DISTINCTION
Navi Pillay, un prix Nobel de la paix politique et polémique PAGE 6

ÉTATS-UNIS
À Cornell, le système des fraternités au cœur d'une affaire de viol collectif PAGE 8

RÉCIT
24 000 kilomètres à vélo, le périple de l'ancien obèse Thomas Billot PAGE 11

FISCALITÉ
Les impôts sur l'héritage, sujet brûlant du débat budgétaire PAGE 20

GASTRONOMIE
Les grands restaurants à la conquête des jeunes PAGE 27

ENTRETIEN
Haruki Murakami : « Je ne donne aucun avis sur les adaptations, car j'adore être surpris » PAGE 29

M 00108 - 1010 - F: 4,00 €

CHAMPS LIBRES

- Racisme anti-Blancs : histoire d'une notion controversée qui a fini par s'imposer
- Les chroniques de Mathieu Bock-Côté et d'Albert Zennou

PAGES 13 ET 15

FIGARO OUI FIGARO NON

Réponses à la question de vendredi :
Êtes-vous satisfait du déblocage des stocks stratégiques de pétrole pour faire baisser le prix du gasoil ?

OUI	NON
50 %	50 %

VOTANTS : 53 920

Lycées : croyez-vous en la promesse du ministre de l'Éducation de mobiliser immédiatement 3 000 professeurs supplémentaires ?

Téléchargez l'appli du Figaro pour voter

FABIEN CLAIREFOND ; MICHAEL KUENNE/PRESSCOV/SIPA USA VIA REUTERS CONNECT

L'Europe cherche la parade au déferlement de voitures chinoises

À la veille du Mondial de l'automobile, Paris et Berlin n'ont pas réussi à s'accorder face aux Chinois, qui ont conquis près de 12 % du marché européen.

PAGES 18, 19 ET L'ÉDITORIAL

JI HAIXIN/VCG VIA REUTERS CONNECT

Philippe, Attal, Retailleau : ce qui les unit, ce qui les sépare

S'ils revendiquent une approche libérale de l'économie et une ligne pro-européenne, les trois candidats de la droite et du centre manifestent des différences de fond, notamment sur certaines questions qui ont trait à l'identité et au régalien. À six mois du premier tour de l'élection présidentielle, *Le Figaro* a passé au crible leurs principales propositions sur quatre thèmes majeurs de leurs projets élyséens. PAGE 4

En Allemagne, la montée des extrêmes inquiète la communauté juive

La victoire électorale du parti de gauche radicale Die Linke à Berlin, qui vient s'ajouter à celles du parti d'extrême droite AfD en Saxe-Anhalt et dans le Mecklembourg-Poméranie-Occidentale, ravive le sentiment d'insécurité de la communauté juive allemande. Et réveille un questionnement : faut-il quitter l'Allemagne ? PAGE 7

ÉDITORIAL par Jacques-Olivier Martin

Arrêtons le massacre

Quand l'auto chinoise s'éveille, les constructeurs européens s'écroulent. Que ceux qui en doutent se rendent au Mondial de Paris, qui ouvre ses portes lundi. Une quinzaine de marques du nouvel ogre asiatique s'y exposeront. Elles n'étaient qu'une poignée il y a quatre ans. Leurs noms nous sont encore peu familiers, mais leurs ambitions sont immenses. L'automobile chinoise pourrait bientôt représenter 20 % des ventes européennes. Sur un marché stagnant, chaque vente gagnée sera une vente perdue pour nos constructeurs.

Cette déferlante dépasse largement l'automobile. Elle n'est qu'une nouvelle étape d'une conquête industrielle méthodique, de l'acier aux panneaux solaires, de l'électronique à l'automobile et à l'aviation demain. Rien ne résiste à cette Chine conquérante qui subventionne à tour de bras, innove, produit vite, bien et à bas prix. Le déficit commercial européen avec Pékin pourrait frôler cette année les 400 milliards d'euros. Plus de 1 milliard par jour… Suicidaire.

« *Automobile : arrêtons le massacre !* » Comme le proclame Luc Chatel, le patron de la filière automobile française, dans son livre à paraître dans les prochains jours, il est urgent de réagir. Mais comment ? En prenant chacun nos responsabilités.

Aux consommateurs européens de faire preuve d'un peu de patriotisme économique. Aux constructeurs de redoubler d'efforts pour innover et proposer des véhicules plus performants que leurs concurrents chinois. Aux États européens de serrer enfin les rangs pour imposer une défense commerciale plus rapide, plus puissante, face au dumping et à la concurrence déloyale. Ce bras de fer se joue en ce moment même.

> Plus de 1 milliard de déficit par jour… Suicidaire

À Bruxelles, enfin, de cesser d'imposer à nos industriels des normes tellement coûteuses que les clients ne peuvent plus s'offrir de voitures neuves. Personne ne conteste non plus la nécessité de réduire les émissions de CO_2, mais fallait-il pour autant sacrifier le moteur thermique, l'un des grands savoir-faire européens ?

De Turin à Stuttgart, en passant par Douai ou Sochaux, cette industrie fait vivre des millions d'Européens, nourrit l'innovation et porte le rayonnement de notre continent à travers le monde. Ne laissons pas mourir l'automobile. ■

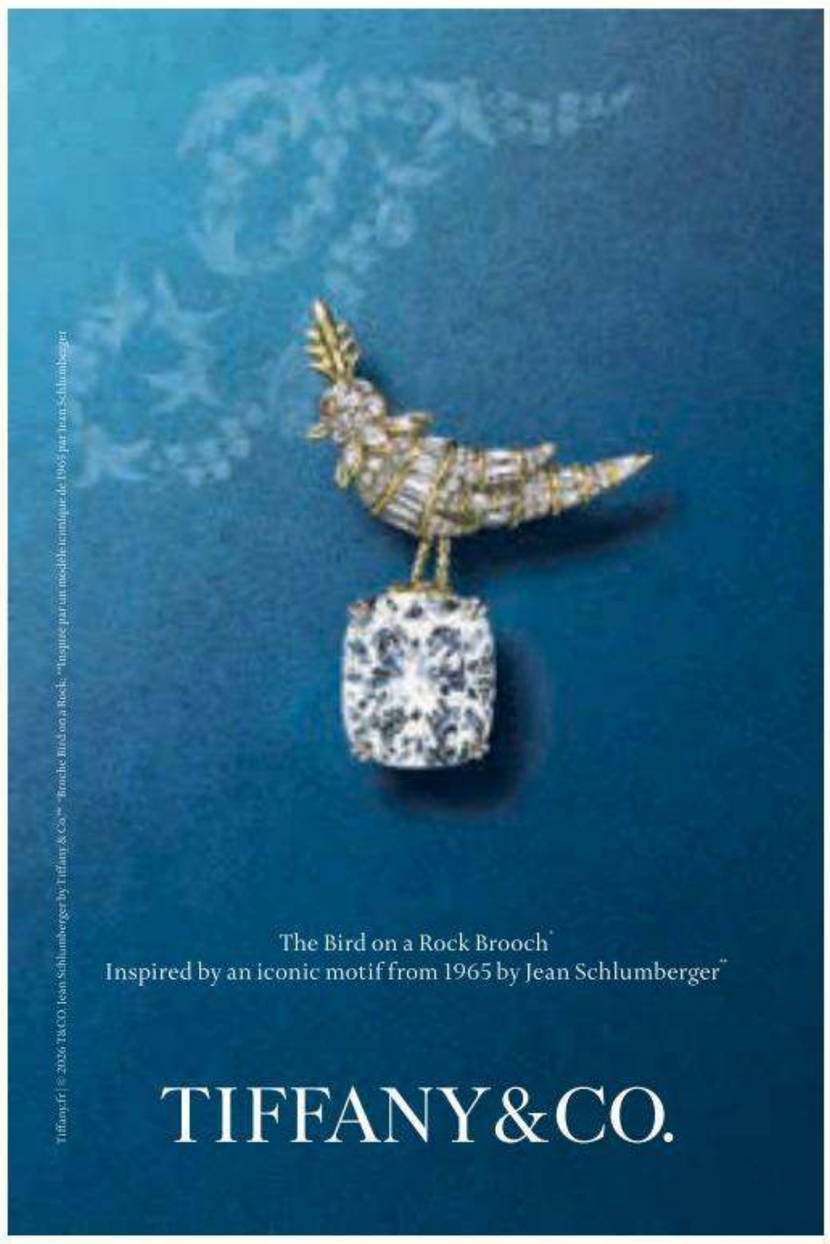

AND : 4,60 € – BEL : 4,10 € – CH : 5,00 CHF – D : 4,60 € – ESP : 4,60 € – GR : 4,10 € – LUX : 4,10 € – MAR : 37 DH – DOM : 5,10 € – PORT.CONT. : 4,10 € – TUN : 11,00 TND ISSN 0182.5852

Wiñazki
IDEAS AL PASO
Lo que Messi le enseña a la insultocracia. P. 2

Miri
DEL EDITOR
Descartan una recuperación económica. P. 3

Cantelmi
PANORAMA INTERNACIONAL
El capítulo final de la leyenda de Lula da Silva. P. 28

Cruz
EL REVÉS Y EL DERECHO
Edmundo, el Gordo: el argentino de Tenerife. P. 29

Clarín

Un toque de atención para la solución argentina de los problemas argentinos

Sábado 10 de octubre de 2026

BUENOS AIRES, ARGENTINA AÑO LXXXI Nº 29.051, **PRECIO: $ 6.400,00** EN C.A.B.A Y G.B.A. - RECARGO ENVÍO AL INTERIOR $ 800,00 - PRECIO DE LOS OPCIONALES, EN EL ÍNDICE DE LA PÁGINA 46.

Giro político de la Corte: repone la Ley de Tierras y le da una mano al Gobierno

Lo impulsaron Lorenzetti y Rosatti. Rosenkrantz, el único que se opuso

Con el voto de conjueces, suspendieron provisoriamente el artículo del DNU de Milei que eliminaba las restricciones a la venta de tierras a extranjeros. Aceptaron el reclamo de una organización ambientalista y ahora lo trasladaron a un juez de Bariloche para que decida. Anteriormente, la Corte no había aceptado el reclamo contra el DNUde una organización de ex combatientes. P. 4

EFECTO EN DIPUTADOS

Con el fallo de la Corte, la oposición queda lejos del quórum para bajar el DNU

Nobel de la Paz a una jurista pro palestina y rechazos de Trump e Israel

Navi Pillay, sudafricana de 85 años y ex jueza de la Corte Internacional en La Haya, fue distinguida por el Comité Noruego en Oslo. Había presidido una comisión de investigación que acusó a Israel por los ataques en la Franja de Gaza. También condenó a la banda terrorisa Hamas. Trump y el gobierno israelí criticaron duramente la decisión En su país, Pillay había defendido a los activistas anti apartheid. P. 20

Efecto Bolsonaro: la semana cerró con una baja del 10% del riesgo país

Los analistas consideran que el triunfo de Flávio Bolsonaro -en primera vuelta, ahora falta el balotaje- permitió que en la Argentina el riesgo país bajara desde los 655 a los 589 puntos básicos por la mejora de los bonos. El dólar cerró en $ 1.535. el nivel más bajo desde el 23 de septiembre. P. 14

EFE

Pitaloza. Esa zona fue epicentro del sismo, que alcanzó una escala de 7,7°.

Ahora, el terremoto sacudió a Panamá

Afectó el centro y Sur del país, provocando el colapso de edificios y la destrucción de calles y autos. Hasta anoche no se informó sobre víctimas. Recientemente, también hubo terremotos en sus vecinos Venezuela y Colombia. P. 24

MUSICA TECNO Y MENSAJES

El cura DJ llevó su show a una cárcel de Mendoza

El portugués Guilherme Peixoto, quien ya se presentó en Plaza de Mayo, sigue ofreciendo el mensaje religioso a los festivales electrónicos. Ayer, en una cárcel. Y hoy en el Teatro Griego de la capital mendocina. P. 34

Por obras, habrá más cortes y menos trenes este fin de semana

La Autopista Dellepiane está cerrada, por obras, desde esta mañana y por 24 horas. Dos de los ramales del tren Mitre tampoco funcionan -hasta el lunes- por el recambio del puente ferroviario sobre Luis María Campos. Y tampoco funciona el Sarmiento. Mañana, por el evento ciclístico Gran Fondo Buenos Aires que se larga en Parque Sarmiento, también habrá cortes desde las 6. P. 31